



PIANO DI EMERGENZA ED EVACUAZIONE

Parte Specifica

relativo a:

SANTA MARIA DI MORTARA - MORTARA 70

Via Fossato di Mortara, 19 - Piazzetta Giuseppe Sgarbi, 3 - 44121 Ferrara

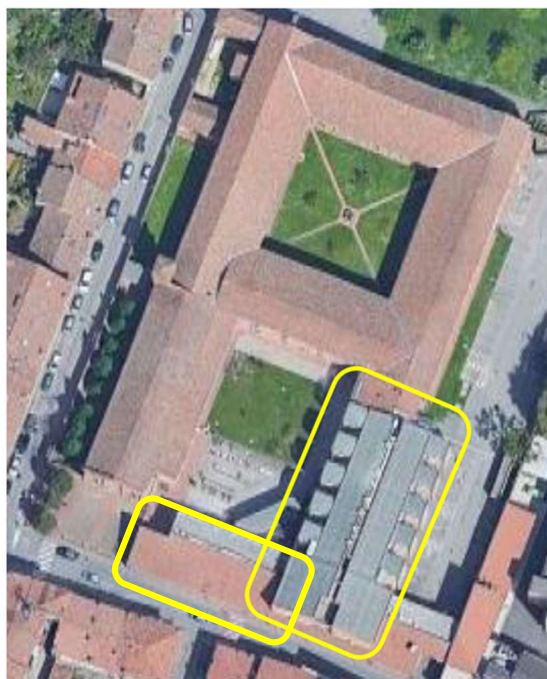

Questo documento contiene tutte le informazioni e le procedure specifiche per la gestione di emergenza ed evacuazione relative all'edificio Mortara 70.

Il documento è da intendersi come parte integrante del PIANO DI EMERGENZA ED EVACUAZIONE – PARTE GENERALE in cui sono definite tutte le modalità di attuazione del Sistema di Gestione Antincendio (in esercizio ed in emergenza) definito per l'Università degli Studi di Ferrara.

<https://www.unife.it/it/studiare/diritti/gestione-emergenze/piani-di-emergenza/parte-generale>



Revisione marzo 2026



SOMMARIO

SOMMARIO	2
PER L'UTENTE	4
A.1: DESCRIZIONE DELL'EDIFICIO	4
A.2: PUNTO DI RACCOLTA (LUOGO SICURO).....	6
A.3: LOCALE PRESIDATO PER LE EMERGENZE	7
A.4: FIGURE ADDETTE ALL'EMERGENZA	8
COORDINATORE DELL'EMERGENZA (CE)	8
ADDETTI ALLA LOTTA ANTINCENDIO E ALLA GESTIONE DELLE EMERGENZE.....	8
ADDETTI ALL'EVACUAZIONE– PERSONALE DI APPOGGIO.....	9
ADDETTI AL PRIMO SOCCORSO.....	9
ADDETTI BLS	10
A.5: ISTRUZIONI OPERATIVE PER LA GESTIONE DELLE EMERGENZE - COMPORTAMENTO DEL PERSONALE, STUDENTI e VISITATORI	10
INCENDIO – SCHEDA A	11
TERREMOTO – SCHEDA B.....	12
ALLAGAMENTO /ALLUVIONE – SCHEDA C	13
NUBE TOSSICA - SCHEDA D	14
ALLARME BOMBA –SCHEDA E.....	14
AGGRESSIONE/RAPINA – SCHEDA F.....	16
FUGHE DI GAS – SCHEDA G	16
SPARGIMENTO SOSTANZE CHIMICHE E CONTATTO DIRETTO – SCHEDA H	17
SPARGIMENTO MATERIALE RADIOATTIVO – SCHEDA I	18
AZIONI DA COMPIERE IN CASO DI PERSONE CHIUSE IN ASCENSORE IN SITUAZIONI DI EMERGENZA – SCHEDA J.....	18
PER LA SQUADRA DELLE EMERGENZE E PER I SOCCORSI ESTERNI	19
B.1: PUNTO DI ACCESSO ALL'EDIFICIO PER I MEZZI DI SOCCORSO	19
B.2: COMPITI DELLE FIGURE ADDETTE ALL'EMERGENZA.....	20
COORDINATORE DELL'EMERGENZA (CE)	20
ADDETTI ALLA LOTTA ANTINCENDIO E ALLA GESTIONE DELLE EMERGENZE.....	22
ADDETTI ALL'EVACUAZIONE– PERSONALE DI APPOGGIO.....	23
ADDETTI AL PRIMO SOCCORSO.....	25
SCHEDA 4: COMPORTAMENTO DEGLI ADDETTI PRIMO SOCCORSO	25



ADDETTI BLSO	25
SCHEDA 5: COMPORTAMENTO DEGLI ADDETTI BLSO	25
B.3: INDICAZIONI PARTICOLARI PER LA GESTIONE DI PERSONE DIVERSAMENTE ABILI	26
B.4: PROCEDURE DI ASSISTENZA ALLE PERSONE CON ESIGENZE SPECIALI	26
B.5: PRESIDIO DELL'EDIFICIO AL DI FUORI DELL'ORARIO DI LAVORO	27
B.6: MEZZI ED IMPIANTI PER LA GESTIONE DELLE EMERGENZE	28
B.7: APPONTAMENTI per la GESTIONE delle EMERGENZE	29
➤ SISTEMI ANTINCENDIO e PRESIDI DI PRIMO SOCCORSO.....	29
B.8: ALTRI IMPIANTI PRESENTI NELL'EDIFICIO DA GESTIRE IN CASO DI EMERGENZA	32
RIEPILOGO LINK UTILI	38
PLANIMETRIE.....	39



PER L'UTENTE

A.1: DESCRIZIONE DELL'EDIFICIO

- **Dipartimento di Scienze Chimiche e Farmaceutiche ed Agrarie (DOCPAS)**
- **Dipartimento di Scienze della Vita e Biotecnologie (SVEB)** Sezione Farmaco e Prodotti della Salute.
- **Dipartimento Scienze Mediche** Sezione di Farmacologia.
- **Dipartimento di Neuroscienze e Riabilitazione** Sezione di Fisiologia Umana.

Edificio denominato Santa Maria di Mortara, Mortara 70 è ubicato in: Piazzetta Sgarbi 3 e via Fossato di Mortara 19, Ferrara.

L'edificio si compone di un piano seminterrato, un piano terra, un piano rialzato, un primo piano, un primo ammezzato, un piano secondo, un secondo ammezzato, un terzo piano, un terzo ammezzato e un sottotetto, come risulta dalle planimetrie.

È tuttavia utile segnalare che nell'uso corrente la suddivisione dei piani dell'edificio fa riferimento alla numerazione dell'ascensore/montacarichi principale.

La **tabella1** descrive le corrispondenze dei piani, utili soprattutto perché la Centralina di Rivelazione Incendi utilizza la denominazione a 6 piani.

Per andare nel piano interrato, si accede a lato dell'ascensore tramite una porta chiusa a chiave SMM.M70.PIN.I03 (chiave nell'armadio presente nella zona di coordinamento nella scatola delle chiavi di emergenza).

Per raggiungere il sottotetto si sale la scala esterna antincendio e si entra tramite porte in ferro chiuse a chiave (chiave nei locali di ex farmacologia e presso i servizi comuni dei Nuovi Istituti Biologici).

Tabella 1

Planimetrie	Denominazione comune da ascensore
Piano interrato SMM.M70.PIN.Ixx	Da porta a soffietto a fianco ascensore
Piano terra PTE/seminterrato SMM.M70.PSE.Sxx	Piano 0 ascensore
Piano rialzato SMM.M70.PRI.Rxx	Piano 1 ascensore
Piano Primo SMM.M70.P01.1xx	Piano 2 ascensore
Primo Ammezzato SMM.M70.PA1.Axx	Piano 3 ascensore
Piano Secondo SMM.M70.P02.2xx	Piano 4 ascensore
Secondo Ammezzato SMM.M70.PA2.Axx	Piano 5 ascensore



Piano Terzo SMM.M70.P03.3xx	Piano 6 ascensore
Terzo Ammezzato SMM.M70.PA3.Axx	Ultima rampa di scale
Sottotetto	Da scala antincendio a livello di uscita tubi delle cappe

L'entrata principale è in via Piazzetta Sgarbi 3, ex Fossato di Mortara 17, entro un cortile provvisto di cancello, mediante porta dotata all'interno di maniglia antipanico. Dal civico Fossato di Mortara 19, in cui è presente un cancello, si entra, tramite una sbarra, nel cortile/parcheggio. È possibile raggiungere l'edificio Mortara 70 passando attraverso il Chiostro di Santa Maria delle Grazie (Mortara 72), il cui ingresso si apre sul cortile/parcheggio. Nel cortile/parcheggio stesso è presente la scala esterna antincendio dell'edificio Mortara 70, e una porta di entrata sotto tale scala.

L'orario ufficiale di attività dal lunedì al venerdì va dalle ore 7.30 alle ore 19.30.

L'apertura e la chiusura dell'edificio viene effettuata dalla ditta a cui è affidato il servizio di guardiania dal lunedì al venerdì, rispettivamente alle ore 7.30 e alle ore 19.30. Dalle ore 22.00 alle 04.00 tutti i giorni feriali e festivi CoopService opera controlli della struttura. Le chiavi per il cancello e la porta del ex civico n.17 ora Piazzetta Sgarbi 3, sono in possesso anche di strutturati; mentre al civico Fossato di Mortara n°19 il cancello ha meccanismo con orologio programmato dal lunedì al sabato (chiusura alle ore 21:00 e apertura alle 5:00), la domenica è prevista chiusura giornaliera.

La sbarra si apre con badge o telecomando dei dipendenti.

La porta sotto la scala antincendio, con maniglione antipanico all'interno, viene aperta dal servizio di guardiania in orario ufficiale di attività, ma nella scatola custodita nell'armadio presso il punto di coordinamento degli addetti all'emergenza è presente la chiave (se manca la corrente) per apertura dall'esterno; una copia è stata consegnata anche al coordinatore di emergenza.

Il palazzo è dotato di un sistema di videosorveglianza, con una serie di telecamere (7) che monitorano il parcheggio, le entrate principali e in punti critici dei corridoi. L'impianto di registrazione è collocato nell'edificio, nella stanza ex centralino, SMM.M72.PTE.T14, e le registrazioni degli ultimi cinque giorni possono essere visionate dalle Autorità competenti in caso di emergenza.

Coopservice fornisce servizio di **televigilanza** a mezzo ponte radio per segnalazione d'incendio o di furto; in casi di segnalazione di emergenza ricevuta dalla Centrale Operativa, Coopservice deve inviare sul luogo di riferimento un'autopattuglia ad essa radiocollegata, entro il tempo massimo di 15 minuti dal ricevimento della segnalazione medesima. Tale servizio dovrà essere attivo: dal lunedì al venerdì dall'orario di chiusura serale delle singole strutture fino all'orario di riapertura delle stesse al mattino del giorno seguente; sabato, domenica e festivi 24 ore al giorno.

La struttura è sede di differenti attività di ricerca e di didattica.

Sono presenti laboratori di ricerca di Chimica Farmaceutica, Chimica Organica, Tecnologia Farmaceutica, Chimica Analitica, Chimica degli Alimenti, Laboratori per le Colture Cellulari, Laboratori

con Cavie e Stabulari limitati al periodo degli esperimenti, Laboratori di Farmacologia. Laboratori di Didattica di Tecnologia farmaceutica e di Chimica.

A.2: PUNTO DI RACCOLTA (LUOGO SICURO)

È un luogo dove le persone possono ritenersi al sicuro dagli effetti di un'emergenza, dove si dovranno radunare le persone in caso di evacuazione per un riscontro visivo delle presenze.

Sono presenti 2 punti di raccolta:

- ❖ **punto 1:** cortile/parcheggio interno con accesso da via Fossato di Mortara 19 di fronte alla scala antincendio
- ❖ **punto 2:** cortile adiacente alla Biblioteca S.M. delle Grazie, via ex Fossato di Mortara 17, ora Piazzetta Sgarbi 3.

Il coordinatore si mette in contatto telefonico con un addetto della sicurezza nell'altro punto di raccolta, nel caso di necessità invierà un addetto che tramite via Fossato di Mortara andrà a verificare le presenze nel secondo punto di raccolta.

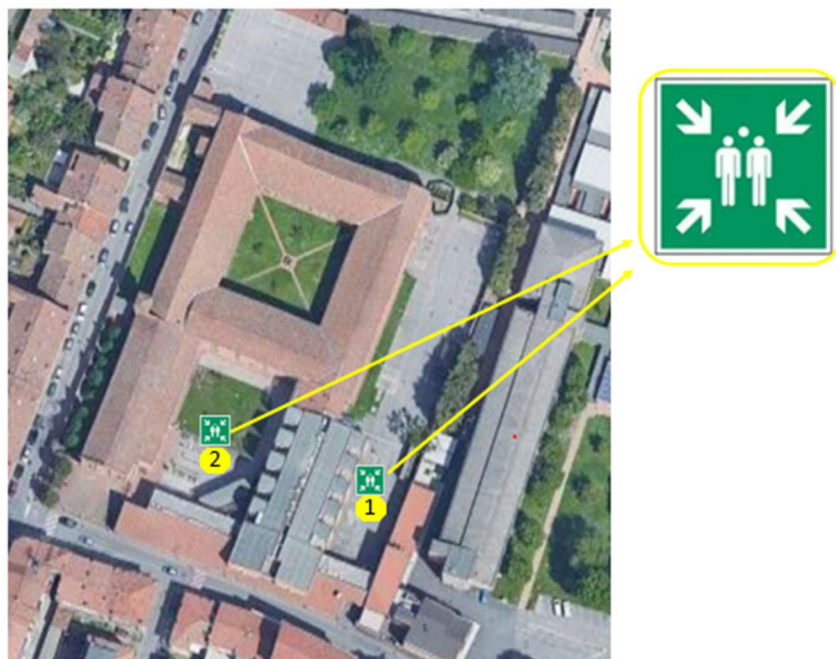

A.3: LOCALE PRESIDATO PER LE EMERGENZE

È il locale maggiormente presidiato durante il normale orario di lavoro o quello che ospita la centralina di comando e segnalazione dell'impianto di allarme, dotato di telefono da utilizzare in caso di emergenza per le chiamate ai soccorsi esterni e delle opportune installazioni per la diffusione delle comunicazioni di emergenza.

Nell'edificio **Mortara 70** non c'è un vero e proprio locale chiuso scelto come punto di ritrovo del Coordinatore dell'emergenza e degli addetti bensì un vano circolazione situato nel piano seminterrato tra le porte classificate come SMM.M70.PSE.S48 – SMM.M70.PTE.T59 e l'ascensore (si veda foto sottostante) in cui viene identificata la zona di coordinamento.



Nell'armadio evidenziato dalla linea gialla è custodita una scatola trasparente con:

- a)** le chiavi per accedere alla portineria in cui è ubicata la centralina allarme,
- b)** le chiavi della porta di entrata sotto alla scala antincendio
- c)** le chiavi che aprono la porta a soffietto SMM.M70.PIN.I03 (a fianco dell'ascensore) che conduce al piano interrato.

All'interno della ex portineria SMM.M70.PTE.T61, vicino alla centralina allarme, si trovano le copie delle chiavi dei vari locali da seminterrato a P02 compreso (ex Scienze Farmaceutiche), nonché le chiavi che aprono le porte della Biblioteca di Santa Maria delle Grazie, in caso di allarme della Biblioteca stessa, che suona nell'edificio di Mortara 70.



A.4: FIGURE ADDETTE ALL'EMERGENZA

COORDINATORE DELL'EMERGENZA (CE)

Colui che accentra su di sé l'organizzazione per il controllo e la risoluzione dell'emergenza avente potere decisionale.

Cognome Nome	Telefono	Cellulare
BIANCHI ANNA	0532 455316	3474010108

Nel caso in cui non sia possibile rintracciare il CE, i suoi sostituti sono:

Cognome Nome	Telefono	Cellulare
1° sostituto: Trapella Claudio	0532 45 5924 0532 45 5696	3343166643
2° sostituto: Marani Luca	0532 45 5215	
3° sostituto: Manfredini Stefano	0532 45 5292 - 0532 45 5294 - 0532 45 5196 - 0532 97 4635	
4° sostituto: Vincenzi Fabrizio	0532 45 5214	

ADDETTI ALLA LOTTA ANTINCENDIO E ALLA GESTIONE DELLE EMERGENZE

Tali addetti collaborano e contribuiscono a domare le situazioni di emergenza.

Cognome Nome	Telefono	Cellulare
Barbieri Mario	0532 45 5306 0532 45 5519	
Bianchi Anna	0532 45 5316	3474010108
De Ventura Tiziano		3284429944
Fantinati Anna	0532 45 5696 0532 45 5728	
Feriotto Giordana	0532 97 4427 0532 97 4446	
Manfredini Stefano	0532 45 5258 0532 45 5292 0532 45 5294	



	0532 45 5196	
	0532 97 4635	
Marani Luca	0532 45 5215	
Trapella Claudio	0532 45 5924 0532 45 5696	
Vincenzi Fabrizio	0532 45 5214	

ADDETTI ALL'EVACUAZIONE– PERSONALE DI APPOGGIO

L'Addetto all'evacuazione provvede a prestare l'assistenza necessaria per l'allontanamento in sicurezza delle persone con difficoltà motorie, visive e uditive o particolarmente vulnerabili. Controlla inoltre l'evacuazione dell'edificio, dirigendo il flusso di persone lungo le vie di fuga, verificando poi che ogni locale sia stato abbandonato.

Cognome Nome	Telefono
Baldisserotto Anna	0532-45 5258
Marzola Erika	0532-45 5818

ADDETTI AL PRIMO SOCCORSO

L'addetto al primo soccorso è il soggetto che soccorre i lavoratori vittime di malore o infortunio a seguito di situazioni di emergenza o nel normale svolgimento del loro lavoro.

Cognome Nome	Telefono
Barbieri Mario	0532 45 5306 0532 45 5519
Bononi Ilaria	0532 45 5210
Cacciari Barbara	0532 45 5256
Fernandez Canales Maria De Las Mercedes	0532 45 5309
Pacifico Salvatore	0532 45 5281
Trapella Claudio	0532 45 5924 0532 45 5696
Vertuani Silvia	0532 45 5943



ADDETTI BLS/D

L'addetto BLS/D è il soggetto addestrato all'utilizzo del defibrillatore.

Cognome Nome	Telefono
Bianchi Anna	0532 45 5316 3474010108
Cortesi Rita	0532 45 5259
Fernandez Canales Maria De Las Mercedes	0532 45 5309
Gessi Stefania	0532 45 5497
Merighi Stefania	0532 45 5434
Varani Katia	0532 45 5217 0532 45 5332 0532 45 5309
Vertuani Silvia	0532 45 5943

A.5: ISTRUZIONI OPERATIVE PER LA GESTIONE DELLE EMERGENZE - COMPORTAMENTO DEL PERSONALE, STUDENTI e VISITATORI

Chiunque venga a conoscenza del verificarsi di un'emergenza (principio d'incendio, infortunio o stato di malessere occorso ad una persona, ecc.) deve:

- immediatamente informare dell'accaduto il coordinatore dell'emergenza, o uno degli addetti antincendio o di primo soccorso (nominativi e recapiti telefonici degli addetti devono essere facilmente consultabili tramite apposita cartellonistica esposta in svariati punti dell'edificio);
- avvisare chiunque si trovi nei pressi dell'area interessata dall'emergenza della situazione in atto in modo che questi si allontanino velocemente dalla zona pericolosa e non ostacolino l'intervento dei soccorsi;
- se chi ha rilevato l'emergenza non riesce entro pochi minuti a comunicare con nessuno degli addetti all'emergenza o con il Coordinatore delle Emergenze, deve CHIAMARE DIRETTAMENTE I SOCCORSI ESTERNI (Vigili del Fuoco tel.115, Pronto Soccorso tel. 118, Carabinieri tel. 112, Pubblica Sicurezza tel. 113).

Nel corso di ogni emergenza tutti devono:

- mantenere la calma, rispettare le disposizioni impartite dal personale addetto e/o dai soccorritori esterni e attenersi alle procedure previste nel piano di Emergenza e di Evacuazione;
- all'ordine di evacuazione/suono della sirena tutte le persone presenti all'interno dell'edificio non direttamente impegnate nella gestione dell'emergenza, devono interrompere immediatamente ogni attività e portarsi nel Punto di Raccolta (situato nel giardino interno e davanti all'ingresso del palazzo), utilizzando i percorsi e le uscite segnalati e seguendo le indicazioni degli addetti della squadra antincendio e di primo soccorso.

Durante lo sfollamento di emergenza occorre:

- abbandonare la zona senza indugi, ordinatamente e con calma (senza correre) e senza creare allarmismi e confusione;
- non tornare indietro per nessun motivo;
- non ingombrare accessi, corridoi, vie di esodo, per consentire il libero passaggio delle persone;
- non ostruire gli accessi dell'edificio, permanendo davanti ad essi dopo l'uscita;
- non uscire dall'edificio portando con sé materiale ingombrante.

Il personale presente nell'edificio deve supportare l'utenza esterna presente durante la verificarsi di un'emergenza, collaborando durante le operazioni di evacuazione e accertandosi che questi abbiano raggiunto il punto di raccolta, in particolare in caso di persone con disabilità e/o particolarmente vulnerabili.

I docenti sono tenuti, in caso di allarme, a favorire l'evacuazione degli studenti dalle aule/laboratori seguendo i percorsi segnalati nelle planimetrie di evacuazione e tramite cartellonistica di sicurezza, accertandosi che gli studenti si dirigano al punto di raccolta. Una volta assolti i compiti indicati in precedenza, nel caso si tratti di personale formato in materia di antincendio, di primo soccorso e BLS, gli stessi docenti si possono mettere a disposizione del coordinatore dell'emergenza.

INCENDIO – SCHEDA A

In caso di incendio è prioritario:

- chiudere la porta del locale/ambiente ove si è sviluppato l'incendio (NON a chiave);
- aprire le finestre degli spazi ad uso comune (corridoi, atri, etc.);
- mettere in sicurezza, nel limite del possibile, attrezzature o materiali che possano creare situazione di pericolo (es. infiammabili, strumentazione, ecc.);
- spegnere pc, fotocopiatrici, etc.;
- assistere le persone con impedita o ridotta capacità motoria al fine dell'evacuazione;
- evacuare l'edificio attenendosi alle indicazioni fornite dagli addetti della Squadra;
- è fatto divieto di usare gli ascensori;
- radunarsi al punto di raccolta.



Si ricorda che una situazione di emergenza incendio può essere segnalata:

- premendo i pulsanti manuali di allarme incendio. In questo caso qualunque persona, resasi conto della situazione di emergenza in atto, deve darne immediata comunicazione al CE;
- automaticamente dai sensori del sistema automatico di rivelazione e allarme incendio, di norma presenti in edificio, collegati alle centrali di controllo e segnalazione dell'allarme ed inoltre a distanza a mezzo combinatori telefonici ed installate prevalentemente nel locale portineria di edificio;
- attraverso comunicazione verbale.

TERREMOTO – SCHEDA B

Classificazione sismica della zona: comune di Ferrara zona sismica 3 "in questa zona possono verificarsi forti terremoti ma rari".

MISURE DA ATTUARE DURANTE LA SCOSSA

- mantenere la calma ed interrompere l'attività in corso;
- non cercare di abbandonare l'edificio sino al termine delle scosse;
- spegnere eventuali fiamme libere (AA con utilizzo di estintori);
- se possibile spegnere le apparecchiature in funzione e togliere l'alimentazione elettrica
- allontanarsi da apparecchi in pressione e da sostanze infiammabili;
- cercare di addossarsi lungo le pareti perimetrali allontanandosi da finestre, lampadari, scaffali
- rifugiarsi sotto i mobili pesanti ed invitare i presenti a fare altrettanto;
- aprire le porte con prudenza, saggiando il pavimento appoggiandovi inizialmente il piede non gravato dal peso del corpo, indi avanzando;
- spostarsi sempre lungo i muri;
- controllare attentamente la presenza di crepe ricordandosi che quelle orizzontali sono indice di maggior pericolo rispetto a quelle verticali;
- non usare gli ascensori;
- non usare accendini o fiamme perché le scosse potrebbero aver provocato rotture nelle tubazioni del gas e quindi l'ambiente potrebbe essere a rischio esplosione;
- non spostare una persona traumatizzata a meno di imminente pericolo di vita, ma comunicare non appena possibile ai soccorsi la posizione e lo stato dell'infortunato.

MISURE DA ATTUARE DOPO LA SCOSSA

- uscire dall'edificio, allontanarsi dallo stesso, non sostare sotto cornicioni o balconi;
- verificare se ci sono feriti, soccorrerli e calmarli;
- controllare nei laboratori, se possibile, le reti di distribuzione dei gas, gli impianti elettrici, gli oggetti che possono cadere;
- se ci sono sospette fughe di gas evitare l'uso degli interruttori elettrici, di accendini (scintille) per evitare incendi ed esplosioni;
- accertare l'eventuale presenza di focolai di incendio;
- evitare telefonate inutili, la rete deve restare libera per i servizi di soccorso;
- aspettarsi scosse di assestamento (generalmente più deboli ma che agiscono su edifici già lesionati, quindi pericolose).



È VIETATO rientrare in edificio salvo che la disposizione non sia data dai Soccorritori Esterni, o dal Datore di lavoro se autorizzato dalle Autorità territorialmente competenti in materia di gestione dell'emergenza sismica. Per scosse di lieve entità, il rientro in edificio può essere disposto dal Datore di lavoro, o da persona da questi delegata, se autorizzato dalle Autorità territorialmente competenti in materia di gestione dell'emergenza sismica (Vigili del fuoco).

ALLAGAMENTO /ALLUVIONE – SCHEDA C

FASE DI ALLARME

In caso di allagamento chiunque, resosi conto della situazione di emergenza in atto, deve avvisare immediatamente la portineria (ove presente) ed il CE, che richiederà l'intervento della Squadra di Emergenza e dell'Ufficio Manutenzione.

GESTIONE DELL'EMERGENZA

In caso di allagamenti estesi è vietato entrare in ambienti allagati se prima non è intervenuto il personale dell'Ufficio Manutenzione (e/ tecnici incaricati) per togliere l'alimentazione elettrica.

Pertanto, va seguita la seguente procedura:

- avvisare la portineria di edificio (ove presente) ed il CE dando informazioni sulla natura, sull'esatta ubicazione e soprattutto sull'entità della perdita d'acqua o sulle caratteristiche dell'allagamento, indicandone, se possibile, la causa, fornendo indicazioni sulla presenza di eventuali rischi che potrebbero coinvolgere persone e/o cose (beni materiali in genere), si dovrà richiedere l'intervento dell'Ufficio Manutenzione per disalimentare gli impianti elettrici della zona/area allagata;
- in caso di allarme alluvione si dovrà mantenere la calma e dirigersi verso punti sopraelevati, (es. ai piani alti degli edifici); in ogni caso se avvicinandosi ai piani interrati si ravvisa la presenza di allagamenti non si deve procedere nella discesa;
- non utilizzare ascensori o montacarichi;
- l'ufficio manutenzione ripristinerà l'erogazione dell'energia elettrica solo dopo aver verificato che l'acqua non sia penetrata in quadri, apparecchi elettrici etc.;
- tutto il personale dovrà prestare attenzione alle indicazioni e alle disposizioni impartite dal Coordinatore CE e/o dai Soccorritori Esterni, se intervenuti, che forniranno informazioni sullo stato della situazione e le misure necessarie a fronteggiare l'evento;
- non avvicinarsi alle linee elettriche o telefoniche;
- non recarsi in luoghi posti al di sotto del livello stradale, soprattutto in locali e box interrati
- in caso di inondazione evitate di bere acqua dai rubinetti di edificio.

AL TERMINE DELL'EMERGENZA

- gli addetti del Servizio Pulizie, se intervenuti, e su indicazioni degli utenti provvederanno alla pulizia dei locali e delle attrezzature.
- un operatore dell'Area tecnica valuterà, per quanto di competenza, lo stato delle apparecchiature e il loro possibile riutilizzo;



- tutto il personale in servizio, una volta avuta conferma dell'assenza dell'alimentazione elettrica, e l'ordine di rientro in edificio, si potrà attivare per la messa in sicurezza del materiale danneggiato.

La CESSATA EMERGENZA può essere dichiarata dai VV.F. o dal CE a seconda della gravità della situazione.

NUBE TOSSICA - SCHEDA D

Nel caso di allerta/segnalazione di presenza di forme di inquinamento/contaminazione generata da un evento esterno all'edificio, il personale di portineria (ove presente) e/o chiunque venga a conoscenza del verificarsi di questa situazione chiama la Squadra di Emergenza che si reca nel luogo presidiato e viene informato sulla tipologia di evento.

AZIONI DA COMPIERE DA PARTE DELLE VARIE FIGURE COINVOLTE NELLA GESTIONE DELL'EMERGENZA:

Il CE farà diramare dagli addetti della squadra di emergenza le seguenti disposizioni:

- rimanere in edificio o comunque in luoghi chiusi e mantenere la calma;
- chiudere porte e finestre, otturare le fessure degli infissi con panni umidi ove e se possibile;
- mettere in sicurezza eventuali lavorazioni in corso sotto cappa;
- spegnere qualsiasi fiamma libera;
- richiedere all'Ufficio manutenzione di bloccare il funzionamento di tutti gli impianti di condizionamento/ventilazione e le cappe chimiche presenti in edificio;
- tenere a portata di mano un panno inumidito da porsi sul viso a protezione delle vie respiratorie.

Tutte le persone presenti in edificio dovranno rimanere in attesa delle notizie diffuse attraverso i sistemi di diffusione sonora automatici, ove presenti in edificio, o a mezzo megafono.

CESSATA EMERGENZA

Il CE:

- ricevuta la conferma della cessata emergenza dai Soccorsi Esterni potrà autorizzare la ripresa delle attività istituzionali
- chiederà all'Ufficio Manutenzione la verifica dell'avviamento dei sistemi precedentemente disalimentati

Dovrà inoltre informare della cessata emergenza e richiedere la diffusione del messaggio di cessato allarme in edificio, accompagnato da eventuali disposizioni specifiche legate all'emergenza verificatasi.

ALLARME BOMBA –SCHEDA E

AZIONI DA COMPIERE DA PARTE DELLE VARIE FIGURE COINVOLTE NELLA GESTIONE DELL'EMERGENZA



Il Personale e/o gli utenti che ravvisano la minaccia dovranno:

- mantenere la calma;
- avvisare immediatamente la portineria (ove presente) e/o il CE;
- raccogliere informazioni in maniera dettagliata e annotare le comunicazioni importanti;
- chiamare le Forze dell'Ordine: Vigili del Fuoco → **115**, Pronto Soccorso → **118**, Carabinieri → **112**, Pubblica sicurezza → **113**, ed attenersi alle loro istruzioni. *In nessun caso si dovrà generare allarme prima di essere entrati in contatto con i soccorritori interni o con le forze dell'ordine;*
- se richiesto dalle Forze dell'Ordine, diramare l'ordine di evacuazione dell'area/edificio;
- non spostare, toccare o aprire l'oggetto sospetto;
- non svolgere alcuna attività che possa generare panico;
- porsi in un ambiente separato dall'oggetto e impedire l'accesso ad altre persone;
- rimanere in attesa dei soccorsi e collaborare con loro se richiesto;
- allertare la Squadra di Emergenza, che si reca sul luogo della segnalazione per allontanare i curiosi.

Il CE:

- si relazionerà con le forze dell'ordine, in merito alle azioni da intraprendere.

CESSATA EMERGENZA

Il CE ricevuta la conferma della cessata emergenza dalle forze dell'ordine autorizzerà la ripresa delle attività istituzionali; informerà della cessata emergenza e diffonderà il messaggio di cessato allarme.



AGGRESSIONE/RAPINA – SCHEDA F

Chiunque sia minacciato di aggressione/rapina dovrà:

- Cercare di mantenere la calma e non reagire all'aggressore;
- tenere un atteggiamento non aggressivo e cercare di mantenere il controllo delle proprie azioni;
- in caso vengano effettuate richieste di denaro o altro materiale (cellulare, computer, etc.), consegnare quanto richiesto;
- in caso di fuga dell'aggressore non seguirlo;
- allertare le persone vicine e richiedere di passare l'informazione alla portineria o al CE che a loro volta se necessario chiameranno le forze dell'ordine: Vigili del Fuoco → 115, Pronto Soccorso → 118, Carabinieri → 112, Pubblica sicurezza → 113;
- se la minaccia non è diretta e si è certi delle azioni attive delle Forze dell'Ordine, porsi seduti o distesi a terra ed attendere istruzioni.

CESSATA EMERGENZA

Il CE ricevuta la conferma della cessata emergenza dalle forze dell'ordine autorizzerà il rientro del personale che abbia abbandonato la zona/area/edificio e l'avvio delle attività istituzionali.

FUGHE DI GAS – SCHEDA G

Chiunque ravvisi una fuga di gas o presenza di odori che lasciano prevedere una possibile fuga di gas deve:

- darne comunicazione a portineria/coordinatore emergenza/responsabile del laboratorio;
- non accendere né spegnere luci o apparecchiature elettriche;
- aerare il locale aprendo le finestre;
- evitare l'accensione di fiamme libere;
- respirare con calma;
- allontanarsi dall'area/locale interessato lasciando la porta chiusa.

Il Coordinatore CE:

- chiederà l'intervento dell'Ufficio Manutenzione per sezionare le saracinesche/valvole di intercettazione dei gas affluenti nell'area/zona/edificio
- se necessario si attiverà, coadiuvato dalla Squadra di Emergenza, per iniziare l'evacuazione dell'area/zona/edificio
- se necessario richiederà l'intervento dei Soccorsi Esterni

CESSATA EMERGENZA

Il Coordinatore CE ricevuta la conferma dell'avvenuta intercettazione dei gas ed accertata la cessata emergenza autorizzerà il rientro del personale fatto evacuare e l'avvio delle attività istituzionali.



SPARGIMENTO SOSTANZE CHIMICHE E CONTATTO DIRETTO – SCHEDA H

È noto che per la manipolazione di materiale chimico si adottano abitualmente tutte le precauzioni necessarie sia nella buona pratica di laboratorio che durante le operazioni di trasporto dal deposito Reagenti/Solventi al Laboratorio, nonché durante l'attività di travaso o l'impiego sotto cappa delle sostanze più pericolose e volatili.

Nel caso di contatto di piccole superfici della pelle:

- consultare la scheda dati di sicurezza del prodotto;
- lavare abbondante con acqua per almeno 15 minuti (meglio con acqua tiepida e sapone se non sono visibili o avvertibili bruciature);
- togliere qualsiasi gioiello, orologio, anello od altro accessorio per assicurare la rimozione di qualsiasi residuo della sostanza;
- informare tempestivamente il Responsabile di laboratorio.

Nel caso di contatto esteso a porzioni di corpo:

- se possibile richiamare l'attenzione di un collega;
- consultare la scheda di sicurezza del prodotto;
- non tentare di asciugarsi o di togliersi gli abiti;
- recarsi immediatamente sotto la Doccia di Emergenza e togliere l'abbigliamento contaminato sotto il flusso di acqua corrente limitando il contatto con altre parti del corpo (soprattutto con gli occhi);
- lavare per almeno 15 minuti se possibile con acqua;
- se necessario farsi aiutare anche tagliando la parte di indumento interessata;
- non usare oli od altri unguenti prima del parere medico;
- informare tempestivamente il responsabile di laboratorio;
- richiedere l'intervento eventuale degli Addetti al Primo Soccorso;
- consultare un medico.

Nel caso di contatto con gli occhi:

- se possibile richiamare l'attenzione di un collega per fargli consultare la scheda di sicurezza del prodotto;
- lavare immediatamente con acqua potabile di flusso moderato per almeno 15 minuti se possibile con acqua tiepida, impiegare se disponibile la fontana specifica per lavaggio oculare; in mancanza la persona deve essere seduta in modo che i colleghi possano lavare accuratamente ogni parte dell'occhio indirizzando il flusso ai lati così da rimuovere qualsiasi residuo interno;
- avvisare quanto prima il Responsabile di laboratorio;
- richiedere l'intervento eventuale degli Addetti al Primo Soccorso;
- consultare un medico.

Nel caso di Sversamento accidentale sulle superfici:

- Per prima cosa è necessario avere a disposizione un "Kit di emergenza (costituito da: paletta e scopino per la raccolta dei materiali solidi ed eventualmente dei vetri, prodotti assorbenti per agenti chimici liquidi, contenitore per la raccolta dei rifiuti, dispositivi di protezione individuale necessari come guanti protettivi per rischi chimici, occhiali o visiera protettiva, facciale filtrante FFP2/FFP3);
- consultare sempre la scheda di sicurezza del prodotto coinvolto;
- informare tempestivamente il Responsabile di laboratorio e tutte le persone nell'area coinvolta della pericolosità;
- evacuare la zona facendo allontanare le persone;
- chiudere le porte e arieggiare aprendo le finestre (se presenti);
- indossare gli appositi DPI presenti nel kit di emergenza anti sversamento;
- versare il prodotto assorbente partendo dalla periferia dello spandimento per arrivare all'interno;
- asportare il prodotto assorbito con paletta e scopetta monouso;
- in caso di frammenti di vetro, raccogliergli con la apposita paletta monouso;
- eventualmente lavare con acqua o altro liquido se indicato dalla scheda di sicurezza;
- asciugare e verificare che le superfici non presentino della scivolosità residua;
- stoccare adeguatamente e smaltire i prodotti; attraverso l'ufficio Ambiente di Ateneo, che provvederà a smaltire in maniera corretta i rifiuti secondo procedura di Ateneo;
- chiamare (qualora fosse necessario) i soccorsi: Vigili del Fuoco → 115, Pronto Soccorso → 118, Carabinieri → 112, Pubblica sicurezza → 113 se necessario.

SPARGIMENTO MATERIALE RADIOATTIVO – SCHEDA I

In caso di emergenza che coinvolge sorgenti di radiazioni ionizzanti, contattare gli Esperti di Radioprotezione dell'Ateneo e seguire le indicazioni delle Norme.

AZIONI DA COMPIERE IN CASO DI PERSONE CHIUSE IN ASCENSORE IN SITUAZIONI DI EMERGENZA – SCHEDA J

Gli ascensori sono dotati di dispositivo automatico di chiamata di emergenza utile in caso si rimanesse chiusi in ascensore a causa di un guasto e/o di mancanza di energia elettrica (anche in questo caso parte la chiamata essendo l'interfono dotato di batterie tampone). Il dispositivo di chiamata di emergenza è attivo 24 ore su 24; alla chiamata risponde un operatore che sarà in grado di intervenire telefonicamente e, se fosse necessario, di arrivare sul posto nel giro di 30 min/1 ora.

PER LA SQUADRA DELLE EMERGENZE E PER I SOCCORSI ESTERNI

- ✓ Classificazione sismica della zona:
Comune di Ferrara in zona sismica 3 "in questa zona possono verificarsi forti terremoti ma rari"
- ✓ Secondo l'elenco riportato all'Allegato 1 del D.P.R. 01.08.2011 n. 151 le attività svolte all'interno **dell'edificio denominato** Santa Maria di Mortara (Mortara 70) e soggette ai controlli di Prevenzione Incendi, risultano quindi:
- ✓ **Attività Principale: 67.4.C:** Scuole di ogni ordine, grado e tipo, collegi, accademie con oltre 300 persone presenti.
L'attività è classificata a rischio incendio di Livello 2/3

I lavoratori addetti antincendio, indipendentemente del livello di rischio incendio assegnato alla attività, avranno la formazione di livello 3 con attestato di idoneità tecnica rilasciato dai VVF

B.1: PUNTO DI ACCESSO ALL'EDIFICIO PER I MEZZI DI SOCCORSO

L'accesso all'edificio Mortara 70 per i mezzi di soccorso è principalmente da Via fossato di Mortara 19, tuttavia un'ambulanza può sostare e i soccorritori entrare anche da Piazzetta Sgarbi 3.



L'accesso dei mezzi di soccorso (Pompieri, Ambulanza) è previsto dal lato di Via Fossato di Mortara 19 tramite l'entrata a sbarra nel cortile/parcheggio. Un addetto provvederà all'apertura.



B.2: COMPITI DELLE FIGURE ADDETTE ALL'EMERGENZA

COORDINATORE DELL'EMERGENZA (CE)

Colui che accentra su di sé l'organizzazione per il controllo e la risoluzione dell'emergenza avente potere decisionale. È necessario nominare dei sostituti indicando l'ordine di sostituzione, in grado di prendere il posto del coordinatore per organizzare le azioni di intervento. I dati dei Coordinatori dell'Emergenza e dei sostituti vanno comunicati alla ditta che si occupa del Servizio di Vigilanza.

In caso di assenza del CE o dei suoi sostituti assume il ruolo di CE il primo addetto che giunge davanti la centralina.

SCHEDA 1: COMPORTAMENTO DEL COORDINATORE DELL'EMERGENZA E DELLE SQUADRE DI EMERGENZA IN CASO DI ATTIVAZIONE DELL'ALLARME ANTINCENDIO

In caso di attivazione dell'allarme antincendio, il Coordinatore dell'Emergenza e gli addetti presenti si recano nel punto di ritrovo tra le porte SMM.M70.PSE.S48 – SMM.M70.PTE.T59 per poi inviare un addetto alla centralina di allarme.

Attenzione: nel caso si fosse sviluppato un incendio nei pressi della centralina, il punto di ritrovo della squadra diventa il punto di raccolta, antistante l'edificio.

Verifica dal display della centralina in quale zona dell'edificio si è attivato l'allarme e invia uno o due addetti a verificare se si tratta di un falso allarme, di un'emergenza gestibile o di una situazione fuori controllo.

Mentre l'addetto e/o gli addetti incaricati verificano il tipo di allarme, il CE ne incarica altri di verificare che le persone escano con calma dai propri uffici/postazioni per evacuare l'edificio. Un altro addetto canalizza le persone verso l'uscita indicando il Punto di Raccolta.

Quando gli addetti incaricati di verificare l'entità dell'emergenza ritornano dal CE, in base alle informazioni raccolte, quest'ultimo:

1. **in caso di falso allarme** disattiva la sirena e, aiutato dai componenti della squadra, diffonde a voce e tramite megafono il messaggio che si tratta di un falso allarme e che è possibile rientrare nell'edificio.
2. **nel caso venga valutata una emergenza gestibile dal solo personale interno addestrato (non richiede la mobilitazione di soccorsi esterni).**
 - a. deve dare diffusione della necessità di evacuare l'edificio;
 - b. con un addetto interviene direttamente con i mezzi adeguati lasciando defluire il personale presente;
 - c. solo alla completa messa in sicurezza permette eventualmente il rientro del pubblico e la ripresa delle attività.
3. **nel caso in cui l'emergenza non sia gestibile internamente:**



a. provvede ad effettuare la chiamata ai soccorsi esterni:

VIGILI DEL FUOCO → 115

PRONTO SOCCORSO → 118

CARABINIERI → 112

PUBBLICA SICUREZZA → 113

b. invia un addetto ad attendere i mezzi di soccorso all'esterno dell'edificio.

N.B. La CESSATA EMERGENZA può essere dichiarata solo dal CE o suo sostituto e dai Soccorritori Esterni se intervenuti

Qualora una o più aree dell'edificio venissero interdette dopo l'emergenza, tali aree sarebbero delimitate e sarebbe vietato l'accesso, sino a verifica e autorizzazione di agibilità a cura dell'autorità preposta.

All'arrivo dei Vigili del Fuoco li informa delle operazioni eseguite e degli eventuali rischi e rimane a disposizione per ogni chiarimento e/o necessità.

Una volta accertato che l'edificio sia stato correttamente evacuato si mette a disposizione dei soccorsi, delegando, eventualmente, una figura che indichi ai vigili il punto di attacco dell'autopompa e una figura che accolga eventualmente l'ambulanza.

Se la situazione lo rende possibile, prima di abbandonare l'edificio si reca personalmente, accompagnato da un paio di componenti della squadra, in tutti i locali per un ultimo controllo dell'avvenuta evacuazione.

Nell'attuare i compiti sopra descritti il coordinatore si avvale della collaborazione degli addetti della squadra di emergenza (addetti antincendio, all'evacuazione, al primo soccorso) i quali, una volta svolti i compiti di cui alle **schede 2,3,4** si mettono a sua disposizione.

Nel caso in cui sia il Coordinatore delle Emergenze sia i sostituti risultino assenti assume il ruolo di Coordinatore l'addetto che arriva per primo davanti alla centralina e rileva l'allarme.

CHIAMATA DEI MEZZI DI SOCCORSO

Numeri di emergenza:

Vigili del Fuoco → **115**

Pronto Soccorso → **118**

Carabinieri → **112**

Pubblica sicurezza → **113**

Schema chiamata:



Sono [nome e cognome e qualifica] **dell'Università di Ferrara.**

Il telefono da cui sto chiamando è il [fornire il numero del telefono o cellulare].

Ci troviamo presso il complesso denominato MORTARA 70 in Via Fossato di Mortara, 19 - Piazzetta Giuseppe Sgarbi, 3 44121 Ferrara

Nell'edificio si è verificato [fornire una descrizione sintetica dell'accaduto].

(in caso vi siano persone infortunate) **Sono anche presenti** [numero] **persone infortunate.**

La via più breve per raggiungere il luogo è: [indicare la via più breve ed eventuali ostacoli, come vie strette, accessi unicamente pedonali, ecc.].

ATTENZIONE: una volta effettuata la chiamata, restare a disposizione nei pressi del telefono (a meno che ciò non comporti l'esposizione a rischi aggiuntivi), nel caso di richiesta di convalida telefonica da parte degli enti di soccorso.

ADDETTI ALLA LOTTA ANTINCENDIO E ALLA GESTIONE DELLE EMERGENZE

Tali addetti collaborano e contribuiscono a domare le situazioni di emergenza. Vengono nominati con decreto Rettorale consultabile alla pagina <https://intra.unife.it/sicurezza/spp/dr-addetti>

I dati relativi agli addetti presenti presso l'edificio sono consultabili alla pagina:

https://formazione sicurezz a.unife.it/sosia/figure_sicurezza.php?edificio=45&ruolo=

I dati relativi alla formazione dei singoli addetti sono reperibili su software SOSIA.

SCHEDA 2: AZIONI DA COMPIERE IN CASO DI EMERGENZA INCENDIO DA PARTE DEGLI ADDETTI ALLA LOTTA ANTINCENDIO E ALLA GESTIONE DELLE EMERGENZE

Al suono dell'allarme (ordine di evacuazione), gli addetti della squadra antincendio:

- sospendono il lavoro in corso;
- si recano al davanti alla centralina e si mettono a disposizione del Coordinatore delle Emergenze;
- uno o due degli addetti saranno inviati sul luogo per verificare l'esistenza di una reale emergenza;
- nel frattempo, gli altri saranno indirizzati ai vari locali per invitare il personale ad uscire con calma e recarsi ai punti di raccolta (nel giardino interno e davanti all'ingresso principale), accertandosi che le persone che potrebbero avere particolari difficoltà siano assistite ed accompagnate al Punto di Raccolta dal personale di appoggio;
- gli addetti verificano che tutte le persone, anche esterni o visitatori eventualmente presenti, siano evacuate controllando tutti i locali, compresi i servizi igienici;
- una volta accertata la completa evacuazione dei locali, gli addetti si recano presso punto di ritrovo tra le porte SMM.M70.PSE.S48 – SMM.M70.PTE.T59

e si mettono a disposizione del Coordinatore dell’Emergenza e dei Soccorsi Esterni;
- una volta appurata l’esistenza di una emergenza reale eseguono le indicazioni del coordinatore delle emergenze.

Nel caso in cui l’addetto verifichi direttamente la presenza di un principio di incendio valuta se intervenire con un estintore senza mettersi in pericolo, allontanando a voce le persone presenti.

Se con il proprio intervento non si è riusciti ad arginare l’emergenza si provvede immediatamente alla chiamata ai V.V.F. e a dare l’allarme di evacuazione tramite gli appositi pulsanti dislocati nell’edificio.

In entrambi i casi si informa prima possibile della situazione il Coordinatore dell’Emergenza.

Gli addetti antincendio devono essere a conoscenza:

- delle vie di esodo;
- degli accessi all’edificio che devono essere lasciati liberi per l’accesso dei mezzi di soccorso;
- Del punto di raccolta dove le persone si devono radunare in caso di evacuazione dall’edificio;
- dell’ubicazione dei dispositivi di protezione attiva (estintori, pulsanti attivazione allarme, ecc.);
- dell’ubicazione e del funzionamento della centralina del sistema antincendio;
- dell’ubicazione dei dispositivi di protezione passiva (Porte REI) e delle modalità di compartimentazione dei locali (segnalati nelle planimetrie);
- dell’ubicazione e della modalità di intervento sull’interruttore elettrico generale di emergenza.

ADDETTI ALL’EVACUAZIONE– PERSONALE DI APPOGGIO

L’Addetto all’evacuazione (persona non necessariamente qualificata come addetto antincendio) è il soggetto che controlla l’evacuazione dell’edificio, dirigendo il flusso di persone lungo le vie di fuga, verificando poi che ogni locale sia stato abbandonato.

Il personale d’appoggio, qualora sia necessario evacuare il locale o l’intero edificio, provvede a prestare l’assistenza necessaria per l’allontanamento in sicurezza delle persone con difficoltà motorie, visive e uditive o particolarmente vulnerabili.



SCHEDA 3: COMPORTAMENTO degli ADDETTI ALL'EVACUAZIONE

All'ordine di evacuazione, gli addetti all' evacuazione:

- sospendono il lavoro in corso;
- si recano punto di ritrovo tra le porte SMM.M70.PSE.S48 – SMM.M70.PTE.T59 per poi inviare un addetto presso la centralina del sistema di rivelazione incendi.

Una volta appurata l'esistenza di una emergenza reale:

- si recano lungo i percorsi di esodo (ogni addetto deve già sapere preventivamente quello di sua competenza, ma essere pronto anche ad intervenire in altri luoghi in caso di necessità o su indicazione del coordinatore di emergenza) e nei pressi delle vie di fuga per coordinare l'evacuazione, suddividendosi le aree dell'edificio;
- raccomandano ai lavoratori, gli utenti ed il personale esterno di mantenere la calma;
- si accertano che le persone che potrebbero avere particolari difficoltà siano assistite ed accompagnate al punto di raccolta dal personale di appoggio;
- verificano che tutte le persone, anche esterni o visitatori eventualmente presenti, siano evacuate controllando tutti i locali, compresi i servizi igienici;
- una volta accertata la completa evacuazione dei locali si mettono a disposizione del coordinatore dell'emergenza e dei soccorsi esterni;
- in caso di necessità un addetto attende i VV.F. all'esterno dell'edificio.

Nel caso in cui l'addetto di evacuazione verifichi direttamente la presenza di un principio di incendio allontana a voce le persone presenti e richiede l'intervento di un addetto antincendio (nominativi e recapiti telefonici degli addetti devono essere facilmente consultabili tramite apposita cartellonistica esposta ad ogni piano dell'edificio). Informa prima possibile della situazione il coordinatore dell'emergenza. In caso l'emergenza non risulti gestibile, provvede immediatamente a dare l'allarme di evacuazione.

In caso di infortunio richiede l'intervento degli addetti della squadra di primo soccorso.

Gli addetti all'evacuazione devono essere a conoscenza:

1. delle vie di esodo;
2. degli accessi all'edificio che devono essere lasciati liberi per l'accesso dei mezzi di soccorso;
3. del punto di raccolta dove le persone si devono radunare in caso di evacuazione dall'edificio;
4. dell'ubicazione dei dispositivi di protezione attiva (estintori, pulsanti attivazione allarme, ecc.);
5. dell'ubicazione dei dispositivi di protezione passiva (Porte REI);



ADDETTI AL PRIMO SOCCORSO

L'addetto al primo soccorso è il soggetto che soccorre i lavoratori vittime di malore o infortunio a seguito di situazioni di emergenza o nel normale svolgimento del loro lavoro. Vengono nominati con decreto Rettorale consultabile alla pagina <https://intra.unife.it/sicurezza/spp/dr-addetti>

I dati relativi agli addetti presenti presso l'edificio sono consultabili alla pagina:

https://formazione sicurezz a.unife.it/sosia/figure_sicurezza.php?edificio=45&ruolo=

I dati relativi alla formazione dei singoli addetti sono reperibili su software SOSIA.

SCHEDA 4: COMPORTAMENTO DEGLI ADDETTI PRIMO SOCCORSO

All'ordine di evacuazione, l'addetto della squadra di primo soccorso:

- sospende il lavoro in corso;
- si reca punto di ritrovo tra le porte SMM.M70.PSE.S48 – SMM.M70.PTE.T59 per sapere dal coordinatore dell'emergenza (o da altri addetti rimasti a presidiare il posto) se sono presenti degli infortunati;
- preleva la cassetta di primo soccorso a lui più vicina;
- si reca dagli infortunati per prestare il primo soccorso;
- decide, a seconda della gravità dell'infortunio accaduto, se chiamare il PRONTO SOCCORSO (118), ed effettua la chiamata (SCHEDA 6) o incarica un addetto della squadra di primo soccorso di effettuare tale chiamata;
- all'arrivo dei mezzi di soccorso esterni si mette a disposizione del personale sanitario, al quale fornisce le prime notizie sulla natura dell'infortunio;
- durante l'evacuazione ciascun componente della squadra, sulla base delle disposizioni fornite dagli addetti della squadra antincendio e del coordinatore, si reca lungo i percorsi di esodo e nei pressi delle vie di fuga della zona a lui assegnata, per aiutare gli eventuali feriti e/o il personale in preda al panico ad abbandonare i locali e a raggiungere il punto di raccolta;
- al termine dell'evacuazione si reca nel Punto di Raccolta.

ADDETTI BLS/D

L'addetto BLS/D è il soggetto addestrato all'uso del defibrillatore.

I dati relativi agli addetti presenti presso l'edificio sono consultabili alla pagina:

https://formazione sicurezz a.unife.it/sosia/figure_sicurezza.php?edificio=45&ruolo=

I dati relativi alla formazione dei singoli addetti sono reperibili su software SOSIA.

SCHEDA 5: COMPORTAMENTO DEGLI ADDETTI BLS/D

All'ordine di evacuazione, l'addetto della squadra di primo soccorso:



- sospende il lavoro in corso;
- si reca punto di ritrovo tra le porte SMM.M70.PSE.S48 – SMM.M70.PTE.T59 e si rende disponibile per la gestione dell'evacuazione e per un eventuale uso del defibrillatore;
- al termine dell'evacuazione si reca nel Punto di Raccolta.

B.3: INDICAZIONI PARTICOLARI PER LA GESTIONE DI PERSONE DIVERSAMENTE ABILI

In emergenza le persone con disabilità motorie, sensoriali e cognitive permanenti o temporanee, hanno bisogno di assistenza, così come i bambini, le persone anziane, le donne incinte, in particolare nei casi di evacuazione parziale e/o totale di edificio.

Laddove possibile si suggerisce di prevedere la collocazione di personale con particolari esigenze in vani situati a piano terra. Chiunque sia a conoscenza (o veda) della presenza di persone (utenti o pubblico) con particolari necessità, in caso di emergenza con ordine di evacuazione dovrà informare gli addetti della squadra di emergenza della loro presenza.

Durante l'evacuazione le persone con disabilità verranno seguite come segue:

- accompagnate da due persone, preliminarmente individuate dal Coordinatore per le emergenze, nei luoghi calmi ove presenti o sui pianerottoli delle scale antincendio, uno dei due accompagnatori continuerà a prestare assistenza al disabile nel luogo "sicuro", mentre l'altro andrà ad avvisare il CE o i soccorritori esterni della presenza di persone bisognose di aiuto per l'evacuazione.
- In seguito, se possibile in sicurezza, verranno accompagnate all'uscita per ultime per evitare di intralciare il flusso di persone e non venire travolti.

B.4: PROCEDURE DI ASSISTENZA ALLE PERSONE CON ESIGENZE SPECIALI

1. SOCCORSO DISABILE MOTORIO: in generale è bene non interferire con persone che, pur utilizzando ausili motori (gruccia, bastone) sono capaci di muoversi in autonomia. In queste circostanze basterà fornire la propria disponibilità ad accompagnare la persona fino ad un luogo sicuro. Le persone che utilizzano sedie a rotelle si muovono autonomamente fino ai punti in cui è necessario affrontare dislivelli. Il ruolo del soccorritore consisterà in un eventuale affiancamento dichiarando disponibilità a collaborare senza imporre la propria presenza; in ogni caso il soccorritore dovrà assicurarsi che la persona giunga in un luogo sicuro.

2. SOCCORSO PERSONA NON UDENTE; agevolare in ogni modo la possibilità di lettura labiale da parte della persona da soccorrere, ponendosi non oltre un metro e mezzo di distanza, all'altezza degli occhi della persona non udente ed in posizione di luce che ne permetta la vista. Qualora la lettura labiale risultasse difficoltosa, magari per nomi o parole complessi, aiutarsi nella comprensione con la scrittura in stampatello.



3. SOCCORSO PERSONA NON VEDENTE: nell'assistere una persona non vedente il consiglio è quello di annunciare la propria presenza e lasciare che sia la persona a dire di cosa ha bisogno. Il soccorritore dovrà descrivere in anticipo le azioni che intende mettere in atto e indicare lungo il percorso la presenza di eventuali ostacoli. Raggiunto il luogo sicuro si dovrà rimanere con la persona non vedente fino al termine dell'emergenza.

4. SOCCORSO DONNA IN GRAVIDANZA: la gravidanza, se in fase avanzata, è assimilabile ad un handicap temporaneo specie in situazioni di emergenza. Il soccorritore dovrà offrirsi di accompagnare la donna fino al luogo sicuro per aiutarla da un punto di vista fisico ed emotivo. Qualora la persona da aiutare presenti problemi di respirazione (che possono derivare anche dallo stato di stress) o affaticamento, il soccorritore dovrà rimanerle vicino e accompagnarla fino al luogo sicuro.

5. SOCCORSO PERSONA CON AFFEZIONI CARDIACHE: l'assistenza consiste in una offerta di aiuto o affiancamento mentre queste persone camminano poiché possono avere una ridotta energia disponibile e richiedere frequenti momenti di riposo.

B.5: PRESIDIO DELL'EDIFICIO AL DI FUORI DELL'ORARIO DI LAVORO

Va ricordato che la centralina di rivelazione incendi è collegata tramite ponte radio alla centrale di controllo del Servizio di Vigilanza. In orario lavorativo la **Ditta di Vigilanza** contatta il CE per verificare la reale situazione (verifiche sulla centralina, chiamata al Coordinatore delle Emergenze, ecc...). In orario di chiusura, il sabato, la domenica e nei giorni festivi h24, la **Ditta di Vigilanza** manda i propri addetti sul posto e/o chiama la ditta di manutenzione degli impianti antincendio

B.6: MEZZI ED IMPIANTI PER LA GESTIONE DELLE EMERGENZE

- **Sistemi di comunicazione**

Al fine di poter permettere la comunicazione tra le varie figure coinvolte nella gestione dell'emergenza, sono presenti i seguenti sistemi di comunicazione:

- ❖ rete telefonia fissa di esercizio, utilizzabile tramite ogni apparecchio telefonico fisso della sede, ovvero presente in ogni edificio universitario.

- **Sistema automatico di rivelazione e allarme incendio** (componenti principali)

Il sistema è costituito da un sensore automatico di rivelazione fumi/incendio collegato a una centrale di segnalazione, ubicata presso la portineria in disuso, locale SMM.M70.PTE.T61. In caso di azionamento del sistema manuale (pulsante) o attivazione del sistema automatico, si avvia la segnalazione acustica.

In caso di azionamento, di uno o entrambi i sistemi, si allerta la Squadra di Emergenza ed in contemporanea viene allertato il servizio di Vigilanza.

- **Pulsanti manuali**

L'azionamento manuale del pulsante dell'impianto di allarme effettua la segnalazione dello stato di emergenza incendio. I pulsanti sono presenti in tutti gli edifici, di norma dislocati in ingresso o in uscita sulle vie di fuga o in prossimità delle uscite di sicurezza.

- **Rilevatore puntuale di fumo**

I rilevatori di fumo sono ubicati in tutti i vani e corridoi dell'edificio, sono collegati alla centrale di rivelazione che si attiva emettendo segnalazione acustica quando sono sollecitati da fumo o incendio.

Nel caso di falso allarme accertato, il Coordinatore tacita l'allarme acustico sulla centrale e, al termine delle verifiche, resetta la segnalazione ottica ed acustica del piano/zona in allarme.



B.7: APPONTAMENTI per la GESTIONE delle EMERGENZE

I mezzi di intervento, presidi e impianti presenti negli edifici sono costituiti da:

➤ SISTEMI ANTINCENDIO e PRESIDII DI PRIMO SOCCORSO

1. PRESIDII ANTINCENDIO

Impianto allarme incendio

Centrale Rivelazione Incendi MARCA COMELIT modello Logfire 41CPE118

- La centrale di rivelazione incendi è ubicata nel locale ex portineria SMM.M70.PTE.T61, di fronte alla porta di entrata di Piazzetta Sgarbi 3 ex Fossato di Mortara 17. Il sistema di rivelazione incendi si allarma tramite pulsanti manuali antincendio e sensori ottici di fumo automatici

Esiste un collegamento ponte-radio bidirezionale in caso di allarme con il servizio di vigilanza Coopservice.

Impianto rilevamento fumi

- All'interno della struttura, è attualmente presente un impianto di rilevazione fumi composto da n. 264 rilevatori ottici di fumo totali, n° 2 barriere di fumo. Sono inoltre presenti n° 2 sensori di camere di analisi per condotte (nei vani tecnici dell'Ammezzato 3: SMM.M70.PA3.A24 e SMM.M70.PA3.A26).

Pulsanti manuali di allarme

- In tutto l'edificio sono presenti n° 28 pulsanti manuali di allarme.

Impianto acustico per diramare l'allarme

- Presente e collegato all'impianto IRAI l'impianto sonoro vocale di emergenza dotato di n. 1 amplificatore audio con messaggi di allarme preregistrati connesso a n. 31 targhe ottico acustiche.

Impianto di illuminazione di emergenza

- Per quanto riguarda l'illuminazione di sicurezza, la struttura è dotata di 35 lampade di emergenza.

Impianto rilevamento GAS

- All'interno della struttura, è attualmente presente un nuovo impianto di rilevazione GAS composto da n° 20 sensori di Gas e n° 17 targhe ottico acustiche per diramare l'allarme.

Apparati estintori e Idranti

- Estintori a polvere da 6 kg n. 73
- Estintori a CO2 da 5 Kg n.2
- Estintori a CO2 da 2 Kg n.5
- Idranti n. 12

Impianto idrico

- N. 2 pompe hp 12 sommerse - vano tecnico piano seminterrato SMM.M70.PSE.S40

Porte Rei e uscite di emergenza

- Nel complesso sono presenti n. 15 porte REI, e n. 38 porte dotate di maniglioni antipánico per essere utilizzate come uscite di emergenza.

2. CENTRALE RIVELAZIONE INCENDI

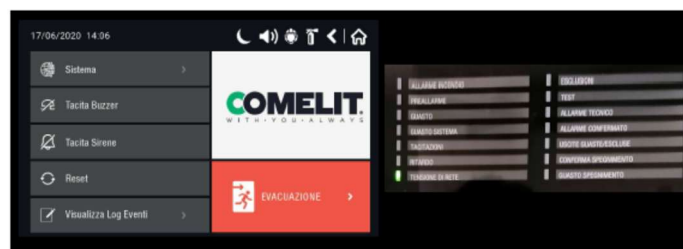

- La centrale di rilevazione incendi è ubicata nel locale ex portineria SMM.M70.PTE.T61, di fronte alla porta di entrata di Piazzetta Sgarbi 3, ex Fossato di Mortara 17. Il sistema di rilevazione incendi si allarma tramite pulsanti manuali antincendio e sensori ottici di fumo automatici.
- **All'attivazione del segnale di allarme incendio**, è necessario raggiungere la centrale di rilevazione incendi, all'interno della stanza identificata da apposito cartello.
- Seguire le istruzioni poste vicino alla centrale e utilizzare le piante della struttura Mortara 70 appese al muro, per individuare il punto evidenziato sulla centrale, dove vi è il pericolo.

Se la centrale è in **STATO DI ALLARME** (spia ■ ALLARME INCENDIO + Display Rosso, Buzzer acceso, Campane attive) **PROCEDERE COME SEGUE**

1) EVACUARE EDIFICIO

2) LEGGERE sul display della centrale il LOCALE/INDIRIZZO in allarme e RECARSI SUL POSTO per accertarsi che non ci sia un principio D'INCENDIO

→ In CASO di **PRINCIPIO D'INCENDIO** accertato o dubbio o non verificabile attivare la PROCEDURA COME DA PIANO DELLA EMERGENZA

→ In CASO di **FALSO ALLARME** accertato ritornare dalla CENTRALE ANTINCENDIO e procedere come indicato qui di seguito

1 • PREMERE IL **TASTO MENU**



in alto a destra

2 • PREMERE **TACITA BUZZER**



per spegnere il buzzer interno della centrale

3 • PREMERE **TACITA SIRENE**



per spegnere le sirene

4 • DIGITARE IL CODICE **2 2 2 2** poi **OK** per entrare nel menù a Livello 2

5 • PREMERE **RESET**



per tornare nella modalità di funzionamento normale

6 • ATTENDERE ALCUNI MINUTI



7 • SE L'ALLARME SI RIPETE

IL DISPLAY PROPONE LA SEGUENTE SCHERMATA CON I DATI RELATIVI AL DISPOSITIVO IN ALLARME E LA SCRITTA ESCLUDI

PREMENDO SU ESCLUDI VI PROPONE LA SCELTA "SI" O "NO".

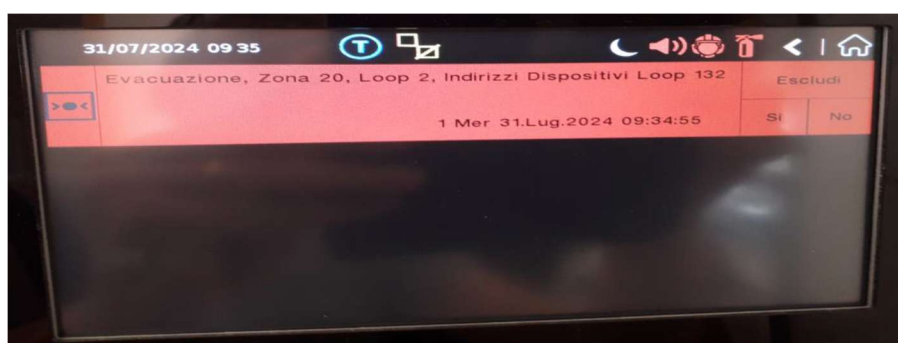

SE SI TRATTA DI UN SENSORE DI FUMO,  PREMERE **"SI"**

IL DISPOSITIVO VERRA' **ESCLUSO**.

PRENDERE NOTA DEL NOME/INDIRIZZO/LOCALE DEL DISPOSITIVO E COMUNICARLO ALL'UFFICIO MANUTENZIONE PER I CONTROLLI DEL CASO

SE SI TRATTA DI UN PULSANTE,  ACCERTARSI CHE NON SIA STATO ATTIVATO,

RIPRISTINARLO CON LA CHIAVETTA  APPOSITA CHE SI TROVA NELL'ARMADIO E/O SOPRA LA CENTRALE E RIPETERE LA PROCEDURA DAL **PUNTO 1●**

NEL CASO IN CUI LA SITUAZIONE DI ALLARME PERSISTA PROCEDERE DAL **PUNTO 7● PER ESCLUDERLO**, POI PRENDERE NOTA DEL NOME/INDIRIZZO/LOCALE E COMUNICARLO ALL'UFFICIO MANUTENZIONE PER I CONTROLLI DEL CASO.

3. ATTACCO VIGILI DEL FUOCO

Dal lato di Via Fossato di Mortara 19 tramite l'entrata a sbarra nel cortile/parcheggio è presente e segnalato **l'ATTACCO AUTOPOMPA** dei Vigili del Fuoco.



4. PRESIDIO PRIMO SOCCORSO

È presente una cassetta di primo soccorso in ogni piano, 2 nel laboratorio didattico PRI.R78 e 2 al Primo Ammezzato.

Presso l'atrio Piazzetta Sgarbi è presente il defibrillatore.

B.8: ALTRI IMPIANTI PRESENTI NELL'EDIFICIO DA GESTIRE IN CASO DI EMERGENZA

1. IMPIANTO ELETTRICO - interruttori generali delle utenze

Tutti gli addetti al Piano di Emergenza devono aver presente l'ubicazione dei pulsanti di sgancio dell'interruttore generale che vanno utilizzati solo su richiesta dei VVF.

Gli interruttori di distacco totale dell'energia elettrica nell'edificio sono posti esternamente al Mammuth (NUOVI ISTITUTI BIOLOGICI), nella cabina elettrica posta a lato del Corpo B.



2. CENTRALE DI RILEVAZIONE GAS

- Impianto allarme GAS marca **Tecno Control CE 700P**



- La centrale di rilevazione dei GAS è ubicata nel locale ex portineria SMM.M70.PTE.T61, a fianco della Centrale Rilevazione Incendi. Il sistema di rilevazione GAS è presente nei laboratori in cui arrivano le linee dei Gas Tecnici grazie a appositi sensori che danno l'allarme nel locale e lo diramano tramite targhe ottico acustiche fino a segnalarlo sulla centrale.

3. GAS METANO E GAS TECNICI

Unico contatore del GAS Metano si trova dietro al cancello temporizzato all'entrata del civico 19 Fossato di Mortara. Serve il laboratorio studenti SMM.M70.PRI.**R78** in cui sono presenti n° 3 rilevatori di gas metano; tuttavia, NON è presente nell'impianto l'elettrovalvola di intercettazione, che blocca l'erogazione in caso di fuoriuscita e rilevazione.

Nell'edificio sono presenti n° 5 linee di gas tecnici nuove: le valvole di intercetto (elettrovalvole) delle linee di partenza sono collocate alla base della scala antincendio nel parcheggio civico 19 Fossato di Mortara.

- **Linea 1 e 2 di AZOTO** che arrivano dal serbatoio di Chimica (cortile esterno del Polo Chimico Bio Medico Corpo C). La linea 1 serve i seguenti piani: seminterrato PSE, P01 e P02 (si riferiscono al DOCPAS); la linea 2 serve il piano P03 (ex farmacologia). Le stanze provviste di linea e manometro sono: SMM.M70.PSE.**S54**, SMM.M70.P01.**174** (3punti), SMM.M70.P01.**179**, SMM.M70.P01.**181**, SMM.M70.P01.**183**, SMM.M70.P02.**216**, SMM.M70.P02.**224**, SMM.M70.P03.**312**(2punti), SMM.M70.P03.**319**, SMM.M70.P03.**320**.
- **Linea 3 ACETILENE:** arriva solo ad 1 laboratorio SMM.M70.P01.**179**
- **Linea 4 CLIOXICARB:** SMM.M70.P03.**307**, SMM.M70.P03.**315**, SMM.M70.P03.**329**, SMM.M70.P03.**330**.
- **Linea 5 CO₂ Anidride Carbonica:** SMM.M70.P01.**183**, SMM.M70.P02.**220**, SMM.M70.P03.307, SMM.M70.P03.**312**, SMM.M70.P03.**320**, SMM.M70.P03.**321**.

A fianco al box bunker nel parcheggio è presente la valvola di intercettazione dei gas tecnici.



Appena entrati dalla porta sotto la scala antincendio, sulla parete di destra ci sono le valvole dei gas tecnici, che devono essere monitorate quando scatta l'allarme antincendio, poiché si bloccano. In tal caso, le valvole devono essere riattivate da personale specializzato della ditta Chiarati.



Nel cortile dell'edificio sono presenti due costruzioni bunker, che contengono solventi e bombole piene e vuote. Le chiavi dei bunker sono presenti nel locale SMM.M70.PSE.S56.

Nei laboratori possono essere presenti reagenti chimici e solventi in quantità limitata, normalmente conservati in armadi di sicurezza. I composti e la loro conservazione nei vari laboratori sono descritti e visionabili accedendo al software SOSIA.

In alcuni laboratori, sono presenti bombole, indispensabili per gli strumenti cui sono collegate:

- **Bombola di Elio He** sul balconcino della stanza SMM.M70.P01.**168**
- **Bombole di CO₂ anidride carbonica e di N₂ azoto** nella stanza SMM.M70.PRI.**R63**
- **Bombola di Argon** nella stanza SMM.M70.PSE.**S55**, nella stessa stanza dewar piccolo di azoto liquido.

4. SBLOCCO DEGLI ASCENSORI

Nel Complesso Mortara 70 sono presenti 2 ascensori, ascensore **A** e ascensore/montacarichi **B**, come da planimetria sottostante.



Il vano di controllo dell'ascensore **A** si trova di fronte ad esso, nella stanza **SMM.M70.PSE.S88**, la cui porta è di solito chiusa a chiave. Le chiavi del vano S88 sono a disposizione dell'impresa di pulizie e sono anche conservate nella cassetina affissa alla porta stessa. Le chiavi di tale cassetina sono sotto il controllo della ditta che ha in carico l'assistenza ascensori.

Il vano di controllo dell'ascensore/montacarichi **B** si trova al piano rialzato, all'interno del locale **SMM.M70.PRI.R70** in cui è presente un'ulteriore porta interna chiusa a chiave. La chiave del locale SMM.M70.PRI.R70 è custodita nella scatola delle chiavi di emergenza all'interno del mobile presente nel punto di ritrovo della squadra di emergenza (si rimanda al paragrafo A.3: LOCALE PRESIDATO PER LE EMERGENZE). La chiave del vano interno al R70 è invece conservata nella cassetina affissa



alla porta dello stesso vano R70; per aprire tale cassetina, occorre rivolgersi alla ditta che ha in carico l'assistenza ascensori che è in possesso della relativa chiave.



SMM.M70.PSE.S88

SMM.M70.PRI.R70



RIEPILOGO LINK UTILI

- La parte generale del piano delle emergenze relativa alla Gestione della Sicurezza Antincendio in Unife (valida per tutti gli edifici dell'Ateneo) è consultabile pagina:
<https://www.unife.it/it/studiare/diritti/gestione-emergenze/piani-di-emergenza/parte-generale>
- Il seguente piano delle emergenze è reperibile alla pagina:
<https://www.unife.it/it/studiare/diritti/gestione-emergenze/piani-di-emergenza/parte-specifica-edifici-unife>
- Le nomine degli addetti alla gestione delle emergenze in servizio presso l'edificio sono consultabili alla pagina:
<https://intra.unife.it/sicurezza/spp/dr-addetti>
- I dati relativi agli addetti presenti presso l'edificio sono consultabili alla pagina:
https://formazione sicurez za.unife.it/sosia/figure_sicurezza.php?edificio=45&ruolo=
- La dislocazione dei Defibrillatori a disposizione presso Unife è disponibile alla pagina:
https://www.google.com/maps/d/u/0/viewer?mid=1esBakfltSrEatm45Fv3AThSkbR_3-0Y&femb=1&ll=44.86609340973448%2C11.603507738483652&z=12



**Università
degli Studi
di Ferrara**

Servizio Prevenzione e Protezione

**Università degli Studi di
Ferrara**

Ufficio Supporto RSPP
via Fossato di Mortara, 64 •
44121 Ferrara
supportorspp@unife.it

PLANIMETRIE



PLANIMETRIA DI EMERGENZA

UNIVERSITA' DEGLI STUDI DI FERRARA

EDIFICIO DENOMINATO "SANTA MARIA DI MORTARA"
VIA FOSSATO DI MORTARA, 70, FERRARA

PIANO TERRA

RIPARTIZIONE SICUREZZA E AMBIENTE

RSPP ing. Amedeo LEPORE

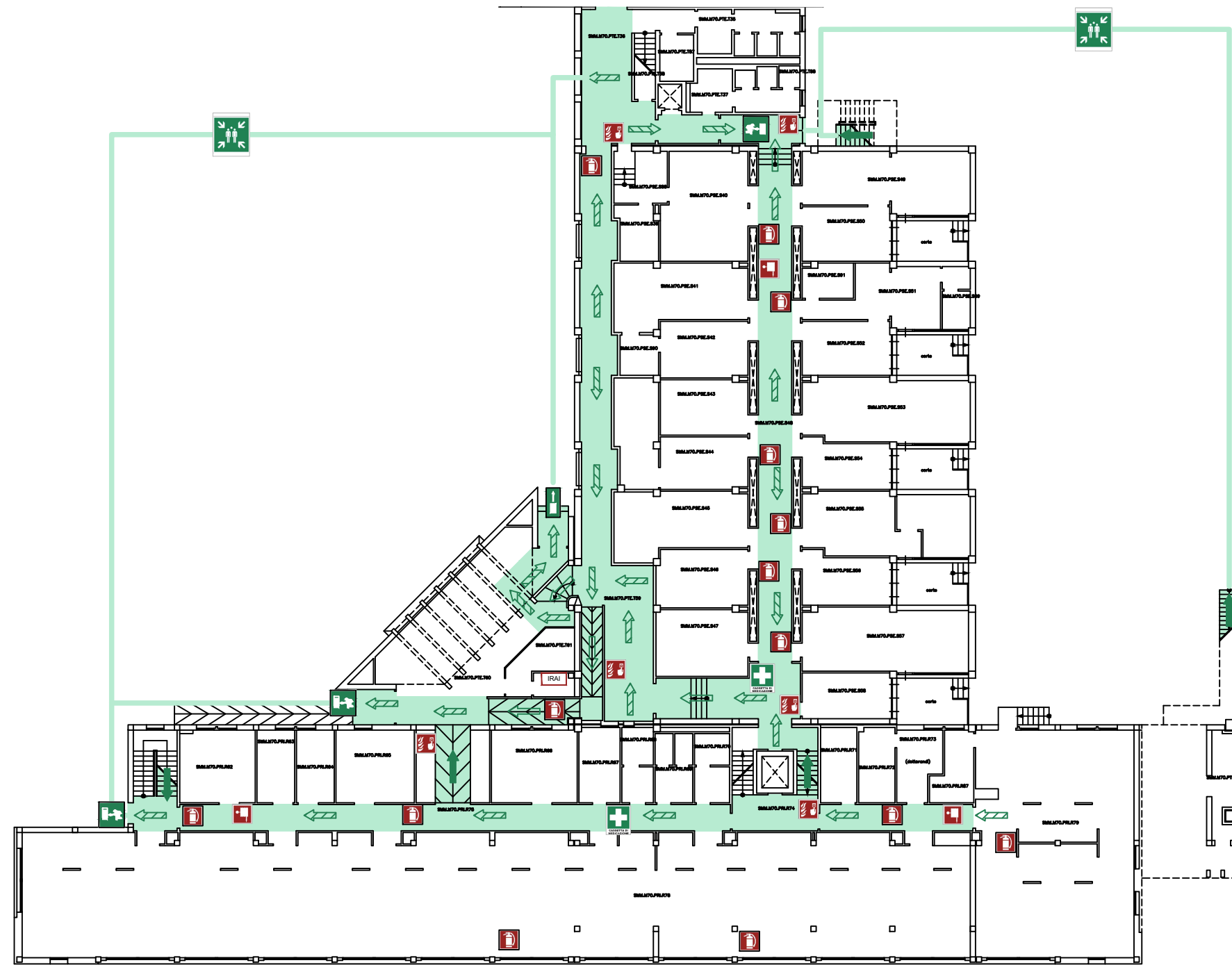

VIA FOSSATO DI MORTARA

SEGNALETICA DI SICUREZZA

	VOI SIETE QUI		LAVACCHI DI EMERGENZA		DEFIBRILLATORE
	DIREZIONE VERSO USCITA DI SICUREZZA		DOCCIA DI EMERGENZA		PUNTO DI RACCOLTA
	SCALA DI EMERGENZA		PERCORSO DI ESODO VERSO L'ALTO		CASSETTA DI PRIMO SOCCORSO
	PERCORSO / USCITA DI EMERGENZA ORIZZONTALE		PERCORSO DI ESODO ORIZZONTALE		LUOGO SICURO
	USCITA DI EMERGENZA		PERCORSO DI ESODO VERSO IL BASSO		SPAZIO CALMO DISABILI
			SPAZI PER L'ESODO		LAMPADA DI SICUREZZA AUTOALIMENTATA

SEGNALETICA E DISPOSITIVI ANTINCENDIO

	E ESTINTORE PORTATILE A POLVERE		PULSANTE SGANCIO TENSIONE EDIFICIO
	DIVIETO DI USARE L'ASCENSORE		PULSANTE SGANCIO TENSIONE GENERALE
	IDRANTI UNI 45		PULSANTE SGANCIO TENSIONE UPS
	PULSANTI DI ALLARME		INTERRUTTORE DI TENSIONE IMPIANTO FOTOVOLTAICO
	APERTURA EVACUATORE DI FUMO		F ₅ FILTRO A PROVA DI FUMO IN SOVRAPPRESSIONE
	ALLARME OTTICO - ACUSTICO		F ₅ FILTRO A PROVA DI FUMO CON CANALE DI VENTILAZIONE IN COPERTURA

PROCEDURE DA ADOTTARE IN CASO DI INCENDIO

- 1) Un segnale acustico prolungato, che può essere accompagnato da raccomandazioni vocali, segnala una situazione di emergenza.
- 2) Mantenere la calma ed evitare di trasmettere il panico ad altre persone.
- 3) Gli addetti all'emergenza si attivano alla prima segnalazione di allarme assieme alla ditta di sorveglianza.
- 4) Evacuare immediatamente e in maniera ordinata il fabbricato aiutando, se necessario, le persone in difficoltà.
- 5) Utilizzare le uscite di sicurezza riportate nella presente planimetria (ATTENZIONE: apposita segnaletica identifica le vie di esodo che possono prevedere tratti di scala in discesa o/e salita per raggiungere i punti di raccolta).
- 6) Evitare di portare con sé oggetti voluminosi. Non utilizzare ascensori e/o montacarichi.
- 7) Rimanere nei punti di raccolta seguendo le indicazioni degli addetti alla gestione dell'emergenza.
- 8) Non rientrare nell'edificio fino a quando non siano ripristinate le condizioni di normalità.

SQUADRA ANTINCENDIO		SQUADRA PRIMO SOCCORSO		CHIAMATE URGENTI	
https://formazioneuniversita.unife.it/sosia/figure_sicurezza.php?edificio=&ruolo=175		https://formazioneuniversita.unife.it/sosia/figure_sicurezza.php?edificio=&ruolo=176			



PLANIMETRIA DI EMERGENZA

UNIVERSITA' DEGLI STUDI DI FERRARA

EDIFICIO DENOMINATO "SANTA MARIA DI MORTARA"
VIA FOSSATO DI MORTARA, 70, FERRARA

PIANO PRIMO

RIPARTIZIONE SICUREZZA E AMBIENTE
RSPP ing. Amedeo LEPORE

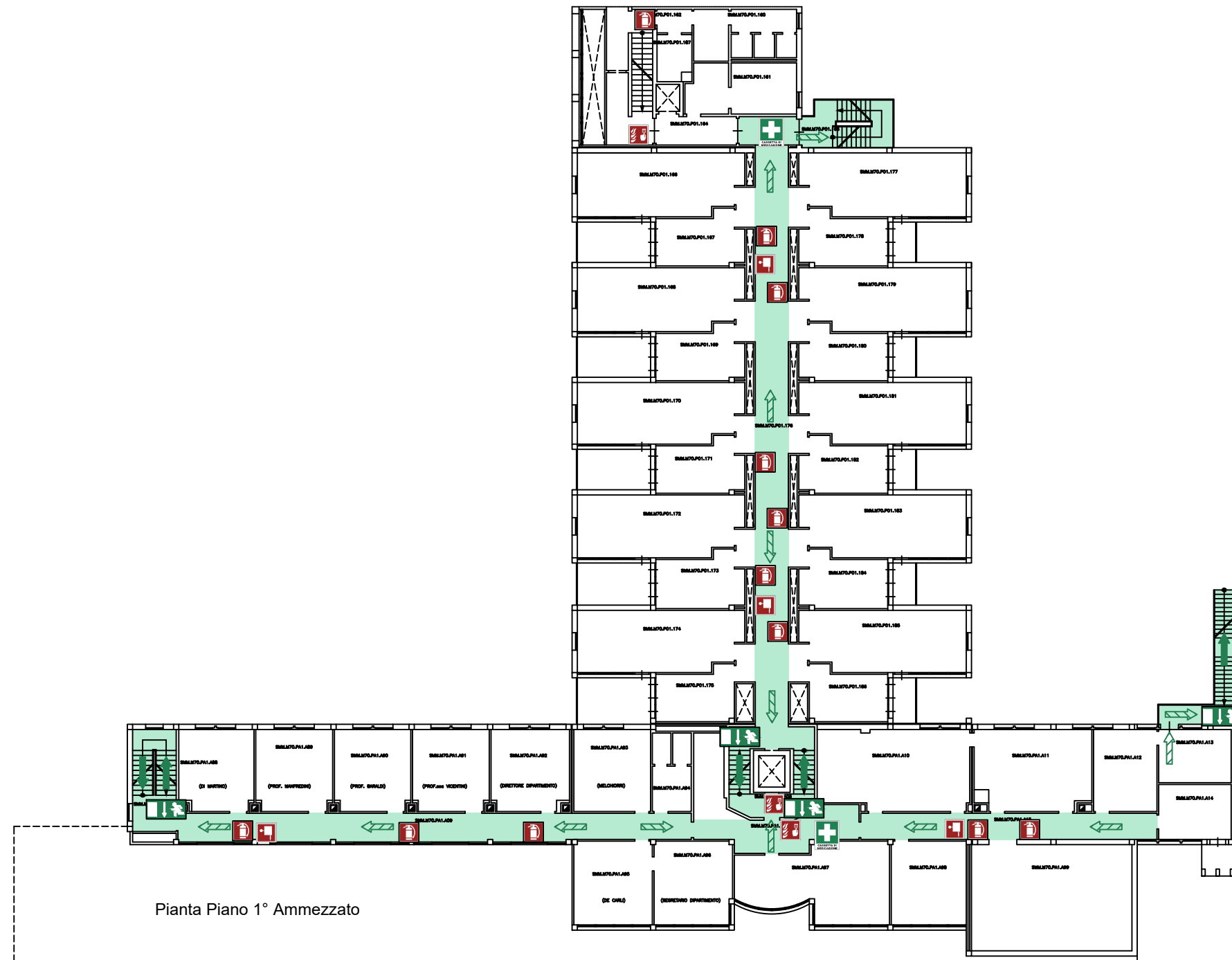

Pianta Piano 1° Ammezzato

SEGNALETICA DI SICUREZZA

	VOI SIETE QUI		LAVACCHI DI EMERGENZA		DEFIBRILLATORE
	DIREZIONE VERSO USCITA DI SICUREZZA		DOCCIA DI EMERGENZA		PUNTO DI RACCOLTA
	SCALA DI EMERGENZA		PERCORSO DI ESODO VERSO L'ALTO		CASSETTA DI PRIMO SOCCORSO
	PERCORSO / USCITA DI EMERGENZA ORIZZONTALE		PERCORSO DI ESODO ORIZZONTALE		LUOGO SICURO
	PERCORSO DI ESODO VERSO IL BASSO		SPAZI PER L'ESODO		SPAZIO CALMO DISABILI
	USCITA DI EMERGENZA		LAMPADA DI SICUREZZA AUTOALIMENTATA		LAMPADA DI SICUREZZA AUTOALIMENTATA

SEGNALETICA E DISPOSITIVI ANTINCENDIO

	E ESTINTORE PORTATILE A POLVERE		PULSANTE SGANCIO TENSIONE EDIFICIO
	DIVIETO DI USARE L'ASCENSORE		PULSANTE SGANCIO TENSIONE GENERALE
	IDRANTI UNI 45		PULSANTE SGANCIO TENSIONE UPS
	PULSANTI DI ALLARME		INTERRUTTORE DI TENSIONE IMPIANTO FOTOVOLTAICO
	APERTURA EVACUATORE DI FUMO		F ₁ FILTRO A PROVA DI FUMO IN SOVRAPPRESSIONE
	ALLARME OTTICO - ACUSTICO		F ₂ FILTRO A PROVA DI FUMO CON CANALE DI VENTILAZIONE IN COPERTURA

PROCEDURE DA ADOTTARE IN CASO DI INCENDIO

- 1) Un segnale acustico prolungato, che può essere accompagnato da raccomandazioni vocali, segnala una situazione di emergenza.
- 2) Mantenere la calma ed evitare di trasmettere il panico ad altre persone.
- 3) Gli addetti all'emergenza si attivano alla prima segnalazione di allarme assieme alla ditta di sorveglianza.
- 4) Evacuare immediatamente e in maniera ordinata il fabbricato aiutando, se necessario, le persone in difficoltà.
- 5) Utilizzare le uscite di sicurezza riportate nella presente planimetria (ATTENZIONE: apposita segnaletica identifica le vie di esodo che possono prevedere tratti di scala in discesa o/e salita per raggiungere i punti di raccolta).
- 6) Evitare di portare con sé oggetti voluminosi. Non utilizzare ascensori e/o montacarichi.
- 7) Rimanere nei punti di raccolta seguendo le indicazioni degli addetti alla gestione dell'emergenza.
- 8) Non rientrare nell'edificio fino a quando non siano ripristinate le condizioni di normalità.

SQUADRA ANTINCENDIO

https://formazione sicurezza.unife.it/sosia/figure_sicurezza.php?edificio=&ruolo=175



SQUADRA PRIMO SOCCORSO

https://formazione sicurezza.unife.it/sosia/figure_sicurezza.php?edificio=&ruolo=176



CHIAMATE URGENTI





PLANIMETRIA DI EMERGENZA

UNIVERSITA' DEGLI STUDI DI FERRARA

EDIFICIO DENOMINATO "SANTA MARIA DI MORTARA"
VIA FOSSATO DI MORTARA, 70, FERRARA

PIANO SECONDO

RIPARTIZIONE SICUREZZA E AMBIENTE

RSPP ing. Amedeo LEPORE

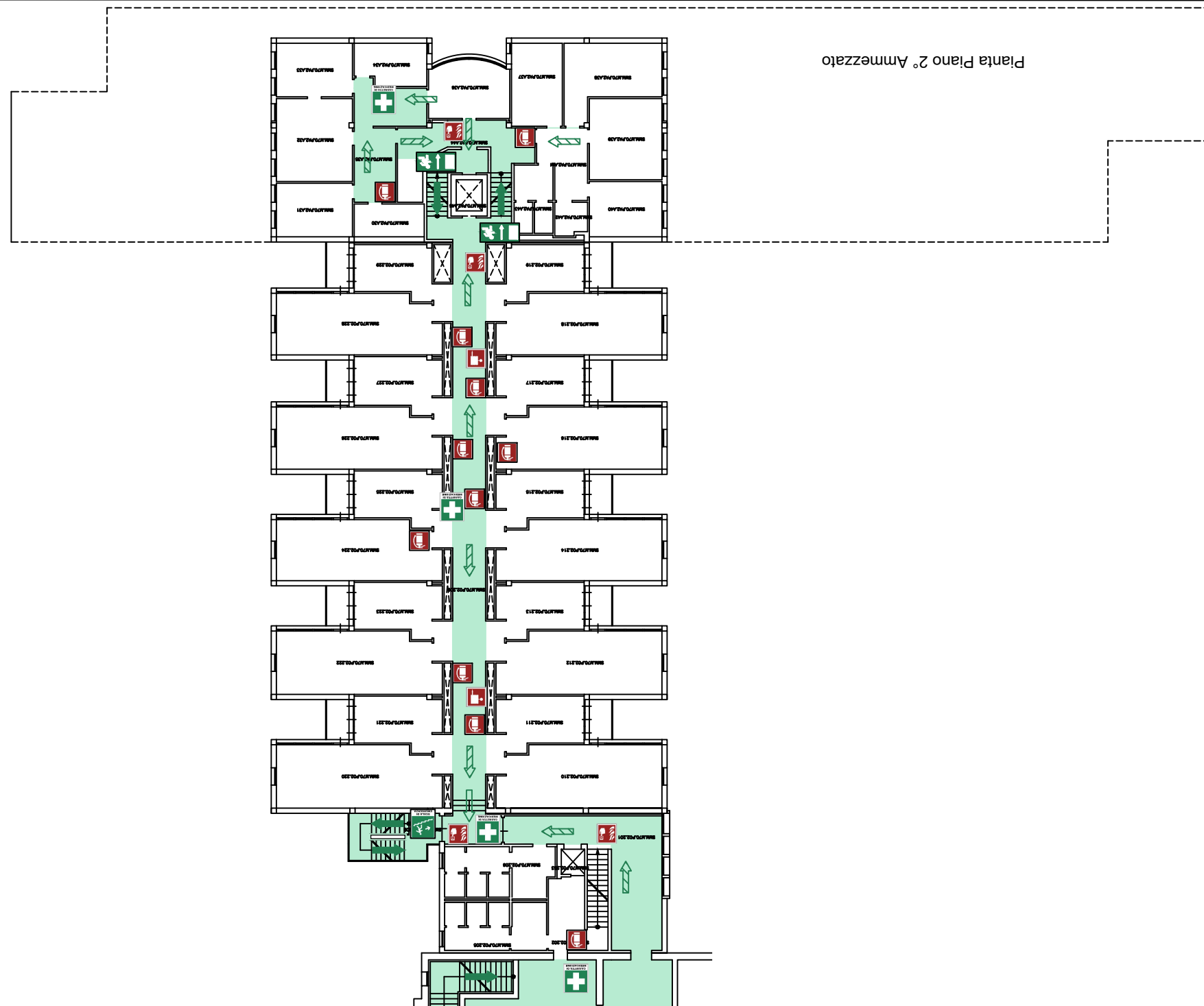

SEGNALETICA DI SICUREZZA

	VOI SIETE QUI		LAVACOCCHI DI EMERGENZA		DEFIBRILLATORE
	DIREZIONE VERSO USCITA DI SICUREZZA		DOCCIA DI EMERGENZA		PUNTO DI RACCOLTA
	SCALA DI EMERGENZA		PERCORSO DI ESODO VERSO L'ALTO		CASSETTA DI PRIMO SOCCORSO
	PERCORSO / USCITA DI EMERGENZA ORIZZONTALE		PERCORSO DI ESODO ORIZZONTALE		LUOGO SICURO
	USCITA DI EMERGENZA		PERCORSO DI ESODO VERSO IL BASSO		SPAZIO CALMO DISABILI
			SPAZI PER L'ESODO		LAMPADA DI SICUREZZA AUTOALIMENTATA

SEGNALETICA E DISPOSITIVI ANTINCENDIO

	E ESTINTORE PORTATILE A POLVERE		PULSANTE SGANCIO TENSIONE EDIFICIO		LIMITO COMPARTO ANTINCENDIO
	DIVIETO DI USARE L'ASCENSORE		PULSANTE SGANCIO TENSIONE GENERALE		QUADRO ELETTRICO
	IDRANTI UNI 45		PULSANTE SGANCIO TENSIONE UPS		CENTRALINA RIVELAZIONE ALLARME INCENDI
	PULSANTI DI ALLARME		INTERRUTTORE DI TENSIONE IMPIANTO FOTOVOLTAICO		CENTRALINA EVACUAZIONE SONORA
	APERTURA EVACUATORE DI FUMO		FV FILTRO A PROVA DI FUMO IN SOVRAPPRESSIONE		VALVOLA INTERCETTAZIONE ACQUA
	ALLARME OTTICO - ACUSTICO		FV FILTRO A PROVA DI FUMO CON CANALE DI VENTILAZIONE IN COPERTURA		VALVOLA INTERCETTAZIONE GAS
					ATTACCO AUTOPOMPA VVF
					PORTA TAGLIAFUOCO

PROCEDURE DA ADOTTARE IN CASO DI INCENDIO

- 1) Un segnale acustico prolungato, che può essere accompagnato da raccomandazioni vocali, segnala una situazione di emergenza.
- 2) Mantenere la calma ed evitare di trasmettere il panico ad altre persone.
- 3) Gli addetti all'emergenza si attivano alla prima segnalazione di allarme assieme alla ditta di sorveglianza.
- 4) Evacuare immediatamente e in maniera ordinata il fabbricato aiutando, se necessario, le persone in difficoltà.
- 5) Utilizzare le uscite di sicurezza riportate nella presente planimetria (ATTENZIONE: apposita segnaletica identifica le vie di esodo che possono prevedere tratti di scala in discesa o/e salita per raggiungere i punti di raccolta).
- 6) Evitare di portare con sé oggetti voluminosi. Non utilizzare ascensori e/o montacarichi.
- 7) Rimanere nei punti di raccolta seguendo le indicazioni degli addetti alla gestione dell'emergenza.
- 8) Non rientrare nell'edificio fino a quando non siano ripristinate le condizioni di normalità.

SQUADRA ANTINCENDIO

https://formazione sicurezza.unife.it/sosia/figure_sicurezza.php?edificio=&ruolo=175



SQUADRA PRIMO SOCCORSO

https://formazione sicurezza.unife.it/sosia/figure_sicurezza.php?edificio=&ruolo=176



CHIAMATE URGENTI

112 113 115 118



PLANIMETRIA DI EMERGENZA

UNIVERSITA' DEGLI STUDI DI FERRARA

EDIFICIO DENOMINATO "SANTA MARIA DI MORTARA"
VIA FOSSATO DI MORTARA, 70, FERRARA

PIANO TERZO

RIPARTIZIONE SICUREZZA E AMBIENTE
RSPP ing. Amedeo LEPORE

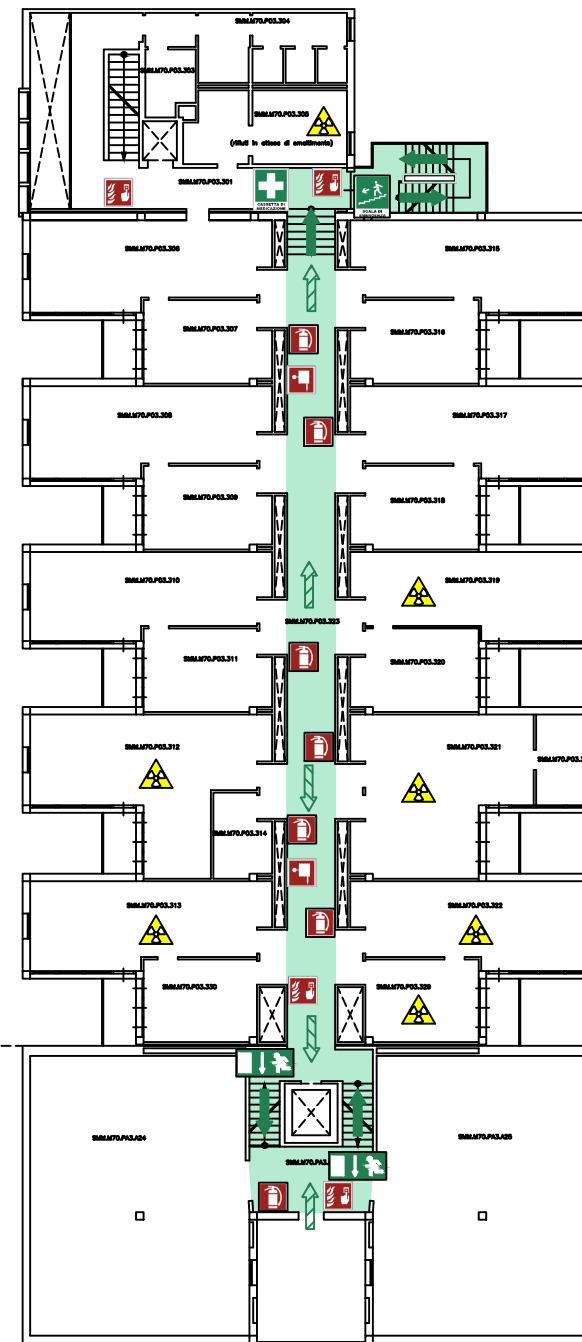

Pianta Piano 3° Ammezzato

SEGNALETICA DI SICUREZZA

	VOI SIETE QUI		LAVABOCCHI DI EMERGENZA		DEFIBRILLATORE
	DIREZIONE VERSO USCITA DI SICUREZZA		DOCCIA DI EMERGENZA		PUNTO DI RACCOLTA
	SCALA DI EMERGENZA		PERCORSO DI ESODO VERSO L'ALTO		CASSETTA DI PRIMO SOCCORSO
	PERCORSO / USCITA DI EMERGENZA ORIZZONTALE		PERCORSO DI ESODO ORIZZONTALE		LUOGO SICURO
	PERCORSO DI ESODO VERSO IL BASSO		PERCORSO DI ESODO VERSO IL BASSO		SPAZIO CALMO DISABILI
	USCITA DI EMERGENZA		SPAZI PER L'ESODO		LAMPADA DI SICUREZZA AUTOALIMENTATA

SEGNALETICA E DISPOSITIVI ANTINCENDIO

	E ESTINTORE PORTATILE A POLVERE		PULSANTE SGANCIO TENSIONE EDIFICIO
	DIVIETO DI USARE L'ASCENSORE		PULSANTE SGANCIO TENSIONE GENERALE
	IDRANTI UNI 45		PULSANTE SGANCIO TENSIONE UPS
	PULSANTI DI ALLARME		INTERRUTTORE DI TENSIONE IMPIANTO FOTOVOLTAICO
	APERTURA EVACUATORE DI FUMO		F ₅ FILTRO A PROVA DI FUMO IN SOVRAPPRESSIONE 0,30 mbar
	ALLARME OTTICO - ACUSTICO		F _G FILTRO A PROVA DI FUMO CON CANALE DI VENTILAZIONE IN COPERTURA

PROCEDURE DA ADOTTARE IN CASO DI INCENDIO

- 1) Un segnale acustico prolungato, che può essere accompagnato da raccomandazioni vocali, segnala una situazione di emergenza.
- 2) Mantenere la calma ed evitare di trasmettere il panico ad altre persone.
- 3) Gli addetti all'emergenza si attivano alla prima segnalazione di allarme assieme alla ditta di sorveglianza.
- 4) Evacuare immediatamente e in maniera ordinata il fabbricato aiutando, se necessario, le persone in difficoltà.
- 5) Utilizzare le uscite di sicurezza riportate nella presente planimetria (ATTENZIONE: apposita segnaletica identifica le vie di esodo che possono prevedere tratti di scala in discesa o/e salita per raggiungere i punti di raccolta).
- 6) Evitare di portare con sé oggetti voluminosi. Non utilizzare ascensori e/o montacarichi.
- 7) Rimanere nei punti di raccolta seguendo le indicazioni degli addetti alla gestione dell'emergenza.
- 8) Non rientrare nell'edificio fino a quando non siano ripristinate le condizioni di normalità.

SQUADRA ANTINCENDIO		SQUADRA PRIMO SOCCORSO		CHIAMATE URGENTI	
https://formazioneuniversita.unife.it/sosia/figure_sicurezza.php?edificio=&ruolo=175		https://formazioneuniversita.unife.it/sosia/figure_sicurezza.php?edificio=&ruolo=176		112 113 115 118	