



PIANO OPERATIVO SPECIFICO DELLA PROCEDURA CONCORSUALE

redatto ai sensi del Protocollo di svolgimento dei concorsi pubblici di cui all'articolo 1, comma 10, lettera z),
del Decreto del Presidente del Consiglio dei ministri 14 gennaio 2021

**Concorso: Ammissione alla Scuola di Specializzazione in Patologia Clinica e Biochimica Clinica,
Area Sanitaria ad accesso riservato ai non medici per l'anno accademico 2019/2020**

Ferrara, 17 febbraio 2021

Il Rettore
Prof. Giorgio Zauli
Firmato digitalmente



Indice

1. Premessa	3
2. Inquadramento territoriale della sede della procedura concorsuale	4
3. Descrizione del fabbricato	4
4. Descrizione modalità di utilizzo del fabbricato per la specifica procedura concorsuale	6
5. Planimetrie dell'area concorsuale	11
6. Operazioni di pulizia, sanificazione, disinfezione e bonifica.....	16
7. Procedure di gestione dell'emergenza	16
8. Personale addetto.....	16
9. Tabella di raffronto tra il Protocollo e le previsioni del presente Piano.....	18

1. Premessa

Il presente Piano operativo viene redatto secondo le previsioni del Protocollo di svolgimento dei concorsi pubblici rilasciato dalla Presidenza del Consiglio dei Ministri, Dipartimento della Funzione Pubblica in data 3 febbraio 2021, come previsto dal Decreto del Presidente del Consiglio dei ministri 14 gennaio 2021.

Il DPCM dispone (articolo 1, comma 10, lettera z)) che *“a decorrere dal 15 febbraio 2021 sono consentite le prove selettive dei concorsi banditi dalle pubbliche amministrazioni nei casi in cui è prevista la partecipazione di un numero di candidati non superiore a trenta per ogni sessione o sede di prova, previa adozione di protocolli adottati dal Dipartimento della Funzione Pubblica e validati dal Comitato tecnico-scientifico di cui all'articolo 2 dell'ordinanza 3 febbraio 2020, n. 630, del Capo del Dipartimento della protezione civile”*.

Le indicazioni di cui al presente Piano operativo sono volte alla prevenzione e protezione dal rischio di contagio da COVID – 19 nell'organizzazione e la gestione delle prove di concorso e si applicano:

- a) all'amministrazione universitaria;
- b) alla/e commissione/i esaminatrice/i;
- c) al personale di vigilanza;
- d) ai candidati;
- e) a tutti gli eventuali soggetti terzi comunque coinvolti;
- f) all'eventuale personale sanitario presente in loco.

Il presente Piano trova applicazione per le eventuali prove preselettive e per le prove scritte delle procedure concorsuali.

Le prove orali e le prove pratiche previste dalle procedure concorsuali potranno svolgersi in via telematica. In caso di assoluta impossibilità, l'organizzazione e lo svolgimento delle prove orali e pratiche dovranno seguire le regole del presente Piano. In particolare, l'amministrazione universitaria provvederà a scaglionare gli orari di presentazione dei candidati al fine di evitare assembramenti in prossimità e all'interno dell'area concorsuale.

Il citato Protocollo di svolgimento dei concorsi pubblici (di seguito Protocollo), rilasciato dalla Presidenza del Consiglio dei Ministri, Dipartimento della Funzione Pubblica in data 3 febbraio 2021, si intende integralmente richiamato dal presente Piano.

2. Inquadramento territoriale della sede della procedura concorsuale

La procedura concorsuale in oggetto si svolge presso il Polo degli Adelardi, che ha sede in Via Guglielmo degli Adelardi n. 33 a Ferrara.

Il Polo è collocato nel centro cittadino di Ferrara, in zona a traffico limitato, è servito dal trasporto pubblico locale (linee TPER 1, 3, 6, 7, 9, 323, 21) e da parcheggi pubblici. Il parcheggio più vicino è, a pagamento, in Via San Guglielmo n. 1; sono inoltre presenti diversi ulteriori parcheggi a servizio del centro cittadino.

Eventuali informazioni per la mobilità in città sono reperibili sul sito web dell'Università al seguente link: <http://www.unife.it/it/x-te/trasporti>

3. Descrizione del fabbricato

Il Polo didattico degli Adelardi ha sede nel centro storico della città di Ferrara: l'accesso principale è da Via Guglielmo degli Adelardi n. 33; sul retro del fabbricato è presente un'uscita secondaria, che comunica, attraverso un giardino interno, con Via Cairoli n. 32.

Il fabbricato si sviluppa su una pianta a forma di L, in quattro piani fuori terra ed è dotato di tre vani scala, due interni e uno esterno.

Le scale sono così posizionate:

- vano scala nord: è il vano scala principale, collocato a destra dell'ingresso principale;
- vano scala sud: è il vano scala presente sulla parte opposta del fabbricato rispetto al precedente, in adiacenza alla porzione affacciante su Via degli Adelardi. Questo vano scala è dotato di ascensore;
- corpo scala esterno: si tratta di una scala di emergenza, realizzata in aderenza alla facciata principale del fabbricato.

Le porte di accesso al fabbricato sono tre, affaccianti direttamente sul cortile di Via degli Adelardi. È inoltre presente una quarta porta che accede direttamente in una delle aule del piano terra.

Sul retro del fabbricato è presente una porta per l'uscita in emergenza, che conduce al cortile su Via Cairoli.

Infine, un'altra porta consente l'accesso ad un cortile interno da un'ulteriore auletta del piano terra. Tale cortile ospita il locale pompe dell'impianto antincendio a servizio del fabbricato ed è direttamente collegato con il cortile principale di Via Adelardi, mediante un corridoio chiuso da porte.

Le aule del polo sono così distribuite:

- al piano terra, aule A1 (178 posti), A2 (128 posti), A3 (35 posti);
- al piano primo, aule A4 (169 posti), A5 (134 posti), A6 (49 posti), AP1 (36 posti);
- al piano secondo, aule A7 (lab. informatico 32 pc, 64 posti, al piano ammezzato tra primo e secondo), A8 (178 posti), A9 (136 posti), A10 (49 posti), AP2 (36 posti);
- al piano terzo, aule A11 (138 posti), A12 (124 posti), AP3 (36 posti).

I servizi igienici sono presenti a tutti i piani distribuiti in diversi blocchi, in adiacenza alle aule di dimensioni maggiori.

Si riporta nella pagina seguente la planimetria del piano terra del fabbricato con indicazione delle caratteristiche fin qui descritte.

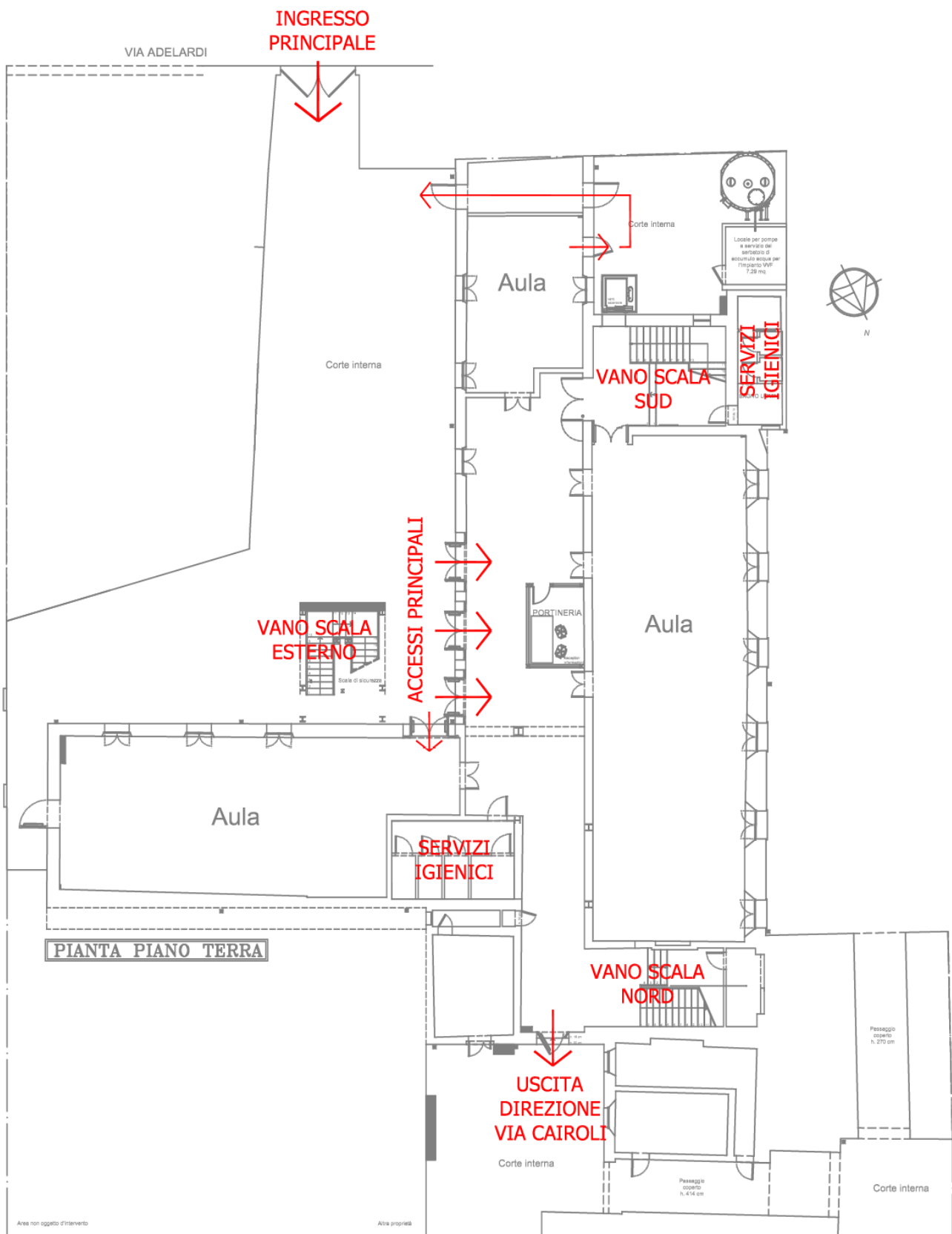

4. Descrizione modalità di utilizzo del fabbricato per la specifica procedura concorsuale

Percorso per i candidati e modalità di svolgimento della procedura concorsuale

Recandosi al civico 33 di Via degli Adelardi, i candidati potranno accedere al complesso universitario attraverso il cancello carrabile.

La sosta in attesa dell'accesso potrà avvenire attendendo all'esterno del cancello, mantenendo un'adeguata distanza di sicurezza tra i candidati presenti.

Presso il cancello un addetto dotato di mascherina FFP2 provvederà alla misurazione della temperatura di ciascun candidato mediante termometro a infrarossi.

In tutta l'area concorsuale e in ogni fase della procedura concorsuale sarà garantito il rispetto del "criterio di distanza droplet" di almeno 1 metro tra i candidati e tra i candidati e il personale dell'organizzazione/vigilanza e le commissioni esaminatrici.

I candidati saranno invitati, anche mediante apposita cartellonistica affissa nell'area concorsuale, alla moderazione vocale, evitando volumi alti e toni concitati al fine di ridurre l'effetto "droplet".

I candidati dovranno:

1. presentarsi da soli e senza alcun tipo di bagaglio (salvo situazioni eccezionali, da documentare);
2. non presentarsi presso la sede concorsuale se affetti da uno o più dei seguenti sintomi:
 - a. temperatura superiore a 37,5°C e brividi;
 - b. tosse di recente comparsa;
 - c. difficoltà respiratoria;
 - d. perdita improvvisa dell'olfatto (anosmia) o diminuzione dell'olfatto (iposmia), perdita del gusto (ageusia) o alterazione del gusto (disgeusia);
 - e. mal di gola;
3. non presentarsi presso la sede concorsuale se sottoposti alla misura della quarantena o isolamento domiciliare fiduciario e/o al divieto di allontanamento dalla propria dimora/abitazione come misura di prevenzione della diffusione del contagio da COVID - 19;
4. presentare, all'atto dell'ingresso nell'area concorsuale, un referto relativo ad un test antigenico rapido o molecolare, effettuato mediante tampone oro/rino-faringeo presso una struttura pubblica o privata accreditata/autorizzata in data non antecedente a 48 ore dalla data di svolgimento delle prove;
5. indossare obbligatoriamente, dal momento dell'accesso all'area concorsuale sino all'uscita, la mascherina chirurgica messa a disposizione dall'amministrazione organizzatrice.

Qualora una o più delle sopraindicate condizioni non dovesse essere soddisfatta, ovvero in caso di rifiuto a produrre l'autodichiarazione relativa ai punti 2 e 3 o il referto relativo al punto 4, sarà inibito l'ingresso del candidato nell'area concorsuale.

In ogni caso, qualora un candidato, al momento dell'ingresso nell'area concorsuale, presentasse, alla misurazione, una temperatura superiore ai 37,5°C o altra sintomatologia riconducibile al Covid-19, sarà invitato a ritornare al proprio domicilio e non potrà comunque accedere all'area concorsuale.



Entrando all'interno del cortile, il candidato troverà sulla sua sinistra una tensostruttura al cui interno saranno presenti una postazione per la distribuzione delle mascherine e una per il riconoscimento dei candidati, entrambe dotate di barriere parafiatto in plexiglass.

Il candidato, posizionandosi di fronte alla prima postazione dedicata alla distribuzione delle mascherine:

1. provvederà all'igienizzazione delle mani;
2. riceverà, dal personale dell'amministrazione, la mascherina fornita dall'amministrazione universitaria;
3. indosserà la mascherina, mantenendosi a una distanza di 2 metri dalla postazione del personale;
4. riporrà la propria mascherina precedentemente indossata tra i propri effetti personali;
5. provvederà nuovamente all'igienizzazione delle mani.

Il candidato dovrà indossare obbligatoriamente ed esclusivamente la mascherina fornita dall'amministrazione. Tale mascherina dovrà essere indossata dal momento dell'accesso all'area concorsuale sino all'uscita.

Qualora un candidato dovesse rifiutare di indossare la mascherina chirurgica messa a disposizione dell'amministrazione universitaria, non potrà partecipare alla prova e dovrà pertanto allontanarsi dall'area concorsuale. Nell'area concorsuale non sarà in ogni caso consentito l'uso di mascherine chirurgiche, facciali filtranti e mascherine di comunità in possesso del candidato.

Proseguendo, il candidato si posizionerà di fronte alla postazione dedicata all'identificazione, nel corso della quale dovrà:

1. consegnare apposita autodichiarazione, compilata, firmata e datata sul modello fornito dall'amministrazione universitaria;
2. presentare copia del referto relativo ad un test antigenico rapido o molecolare, effettuato mediante tampone oro/rino-faringeo presso una struttura pubblica o privata accreditata/autorizzata in data non antecedente a 48 ore dalla data di svolgimento delle prove;
3. consegnare copia di un documento d'identità.

Qualora un candidato si rifiutasse di produrre l'autodichiarazione o di presentare il referto del test antigenico, sarà inibito l'ingresso del candidato nell'area concorsuale.

Le donne in stato di gravidanza, i candidati diversamente abili e i candidati richiedenti tempi aggiuntivi potranno accedere prioritariamente alla postazione dedicata all'identificazione, segnalando tale necessità al momento dell'accesso all'area concorsuale direttamente al personale che effettua la misurazione della temperatura.

Presso le postazioni di identificazione saranno disponibili appositi dispenser di gel idroalcolico. I candidati procederanno all'igienizzazione delle mani prima e dopo le operazioni di identificazione.

Il personale provvederà ad indirizzare il candidato all'aula presso cui si svolgerà la prova. L'accesso alle aule avverrà utilizzando i seguenti percorsi:

- Aula A1 – piano terra
accedendo attraverso la porta centrale tra le tre presenti sul prospetto principale, il candidato dovrà seguire il percorso a senso unico fino alla porta di ingresso all'aula, raggiungibile direttamente dalla hall dell'edificio;

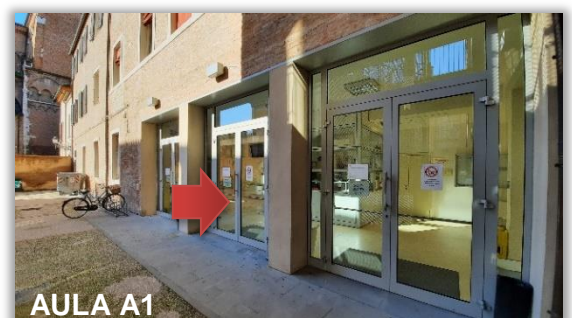

- Aula A2 – piano terra
accedendo attraverso la porta situata a sinistra del corpo
scale esterno, il candidato dovrà entrare direttamente
all'aula;



- Aule A4, A5 (piano primo)
- Aule A8, A9 (piano secondo)
- Aule A11, A12 (piano terzo)
accedendo al corpo scale esterno, raggiungendo lo stesso
dalla sua destra, il candidato potrà salire ai piani. Lungo la
rampa appositi contrassegni indicheranno le posizioni di
attesa, rispettando le quali potrà essere mantenuta la
distanza di sicurezza nel caso di sosta lungo le scale.
Raggiunto il piano, il candidato potrà entrare all'interno
dell'edificio e raggiungere la propria aula concorsuale seguendo i percorsi a senso unico segnalati.



Di seguito si riportano, per le aule utilizzabili presso l'area concorsuale suddivise per piano, le capienze effettive nel rispetto del distanziamento previsto dal Protocollo:

- piano terra:
aula A1: 24 posti;
aula A2: 15 posti;
- piano primo:
aula A4: 21 posti;
aula A5: 16 posti;
- piano secondo:
aula A8: 23 posti;
aula A9: 16 posti;
- piano terzo:
aula A11: 19 posti;
aula A12: 15 posti.

Raggiunta l'aula, il candidato si accomoderà al posto che verrà indicato dal personale presente in aula. Tale posto sarà opportunamente identificato e garantirà la distanza di almeno 2 metri rispetto agli altri candidati.

Il materiale per lo svolgimento della prova sarà distribuito direttamente al posto di ognuno dei partecipanti dal personale addetto che, dopo essersi igienizzato le mani, passerà nelle file di posti non utilizzate e appoggerà il materiale sullo scrittoio di ciascuna delle postazioni utilizzate.

Copia dei quesiti oggetto della prova d'esame e la relativa scheda a scelta multipla saranno collocati,

insieme al restante materiale per lo svolgimento della prova, in corrispondenza delle postazioni individuali dei candidati.

I candidati, una volta raggiunta la postazione loro assegnata, rimarranno seduti per tutto il periodo antecedente alla prova, quello della prova stessa e dopo la consegna dell'elaborato finché non saranno autorizzati all'uscita.

Durante l'orario d'esame sarà permesso l'allontanamento dalla propria postazione esclusivamente per motivi indifferibili.

L'accesso ai servizi igienici potrà avvenire unicamente prima dell'inizio della prova, in momenti che saranno comunicati dal personale presente in aula. Il candidato dovrà comunque essere accompagnato ai servizi igienici da un addetto.

Presso gli accessi ai servizi igienici saranno disponibili appositi dispenser di gel idroalcolico. I candidati procederanno all'igienizzazione delle mani prima e dopo l'accesso ai servizi igienici.

Per l'intera durata della prova i candidati devono obbligatoriamente mantenere indossata la mascherina chirurgica. Sarà vietato il consumo di alimenti a eccezione delle bevande, di cui i candidati potranno munirsi preventivamente.

Qualora una persona presente nell'area concorsuale manifestasse, durante la prova concorsuale, sintomi riconducibili al Covid-19, quali a titolo esemplificativo e non esaustivo febbre, tosse o sintomi respiratori, sarà presente un'unità di personale formata per il primo soccorso che accompagnerà la persona sintomatica nell'area di pre-triage. La persona sintomatica rimarrà in isolamento nell'area di pre-triage fino all'arrivo del personale sanitario, se coinvolto, e comunque fino all'uscita dall'area concorsuale.

La consegna degli elaborati sarà effettuata da ogni partecipante unicamente al termine del tempo assegnato.

La consegna avverrà per file, su chiamata da parte del personale addetto.

La consegna e il ritiro di materiale o documentazione relativa alle prove non avverrà in alcun caso brevi manu ma comunque mediante deposito e consegna su un apposito piano di appoggio.

Al termine della consegna da parte di tutti i candidati, questi saranno invitati all'uscita.

L'uscita dalle aule verrà organizzata per singola fila in tempi distanziati tra loro al fine di evitare gli assembramenti. Il progressivo svuotamento delle aule concorsuali verrà quindi avviato in maniera scaglionata procedendo nella misura massima di un'aula per ciascun piano o prevedendo percorsi di uscita differenziati per ciascuna aula.

Al fine di facilitare l'osservanza del mantenimento costante della distanza interpersonale di sicurezza, la permanenza all'interno delle file sarà consentita solo in corrispondenza della postazione di svolgimento della prova.

Sarà garantito il deflusso prioritario dei candidati con disabilità e delle donne in stato di gravidanza. L'esodo dei restanti candidati sarà espletato in maniera ordinata, garantendo la distanza interpersonale tra i candidati di almeno 2 metri.

L'uscita dal fabbricato avverrà seguendo un percorso a senso unico, utilizzando in maniera esclusiva il vano scale nord, che condurrà alla





porta secondaria posteriore, contrapposta rispetto all'ingresso, con uscita su Via Cairoli.

Per l'espletamento della prova orale, i candidati ammessi saranno scaglionati in orari diversi nella giornata in cui si svolgerà la prova, e convocati individualmente per via telematica al fine di evitare assembramenti.

Previsioni per il personale

Il personale presente nell'area concorsuale accederà alla stessa almeno un'ora prima dell'orario di convocazione dei candidati, senza pertanto alcuna sovrapposizione nell'utilizzo delle aree di ingresso.

Gli eventuali spostamenti del personale nel corso delle prove concorsuali avverranno utilizzando il vano scale sud in maniera esclusiva.

L'uscita dalla struttura avverrà utilizzando lo stesso vano scale e comunque in momento diverso e successivo rispetto all'uscita di tutti i candidati.

Un blocco di servizi igienici, direttamente comunicante con il vano scale sud dedicato al transito del personale, sarà destinato all'uso esclusivo da parte del personale stesso.

Prima di accedere alle aree dedicate allo svolgimento del concorso, il personale procederà ad una adeguata igiene delle mani e ad indossare il dispositivo di protezione che dovrà mantenere indossato per l'intero svolgimento della prova concorsuale.

Gli operatori di vigilanza e addetti all'organizzazione e all'identificazione dei candidati nonché i componenti delle commissioni esaminatrici saranno muniti di facciali filtranti FFP2.

Il personale addetto alla identificazione dei candidati e alla distribuzione del materiale per lo svolgimento della prova dovrà provvedere ad una frequente ed accurata igienizzazione delle mani e non sarà tenuto all'utilizzo dei guanti.

Le postazioni degli operatori addetti all'identificazione dei candidati saranno dotate di appositi divisori in plexiglass (barriera parafiato) dotati di una finestra per il passaggio dei documenti di riconoscimento e concorsuali del candidato. Le postazioni, se plurime, saranno distanziate di almeno 3 metri una dall'altra.

Durante le prove, gli addetti al controllo dovranno circolare solo nelle aree e nei percorsi indicati ed evitare di permanere in prossimità dei candidati a distanze inferiori a 1 metro.

5. Planimetrie dell'area concorsuale

Nelle pagine a seguire si riportano le planimetrie dell'area concorsuale oggetto del presente Piano, con indicazione di:

- percorsi di ingresso e uscita dall'area, con evidenza dei sensi unici di percorrenza;
- identificazione delle postazioni di misurazione della temperatura, distribuzione delle mascherine e di riconoscimento dei candidati;
- identificazione dei vani scala e delle relative destinazioni di utilizzo;
- identificazione dei posti auto dedicati ai candidati con particolari esigenze;
- percorsi di ingresso e uscita dalle aule concorsuali;
- posti utilizzabili all'interno delle aule concorsuali e sensi unici di percorrenza;
- blocchi di servizi igienici dedicati a ciascuna aula concorsuale;
- area pre-triage.

Area pre-triage

È prevista la presenza di un locale denominato "area pre-triage" (si veda l'estratto planimetrico a fianco), dedicato all'accoglienza e isolamento di chiunque si trovi nell'area concorsuale (candidati, membri delle commissioni esaminatrici, operatori e addetti all'organizzazione e vigilanza) e presenti, quali sintomi insorti durante le prove concorsuali, febbre, tosse o sintomi respiratori. Tale locale è dedicato a gestire solo i casi di sintomatologia riconducibili al Covid-19 insorti durante la prova concorsuale.

Il locale dedicato ad "area pre-triage" è ubicato prima dell'accesso alle aule concorso dei candidati, destinato ad accogliere e isolare i soggetti sintomatici (sintomi insorti nel corso delle prove) e raggiungibile attraverso un percorso separato ed isolato da quello dei candidati diretti alle aule concorso, per evitare la diffusione del contagio e garantire la privacy del soggetto a rischio.

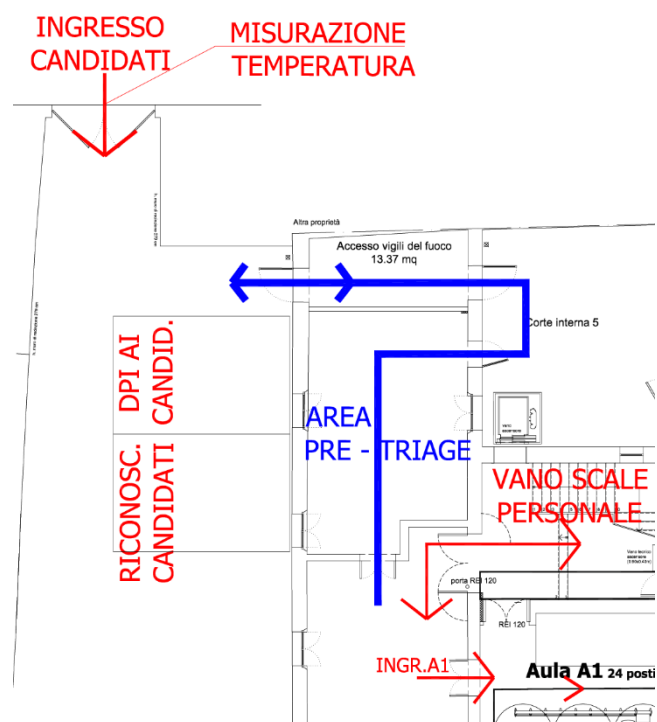

Piano terra

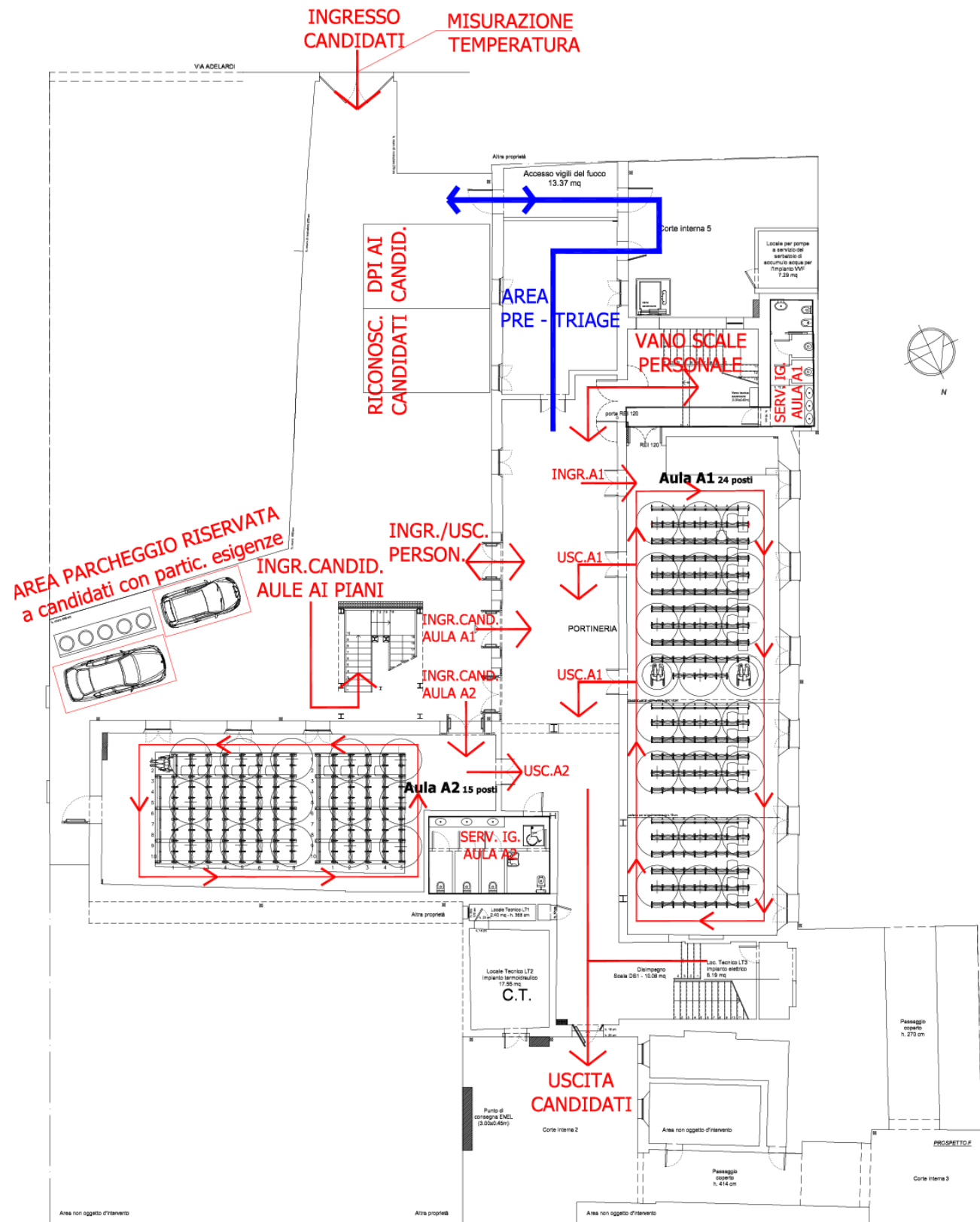

Piano primo

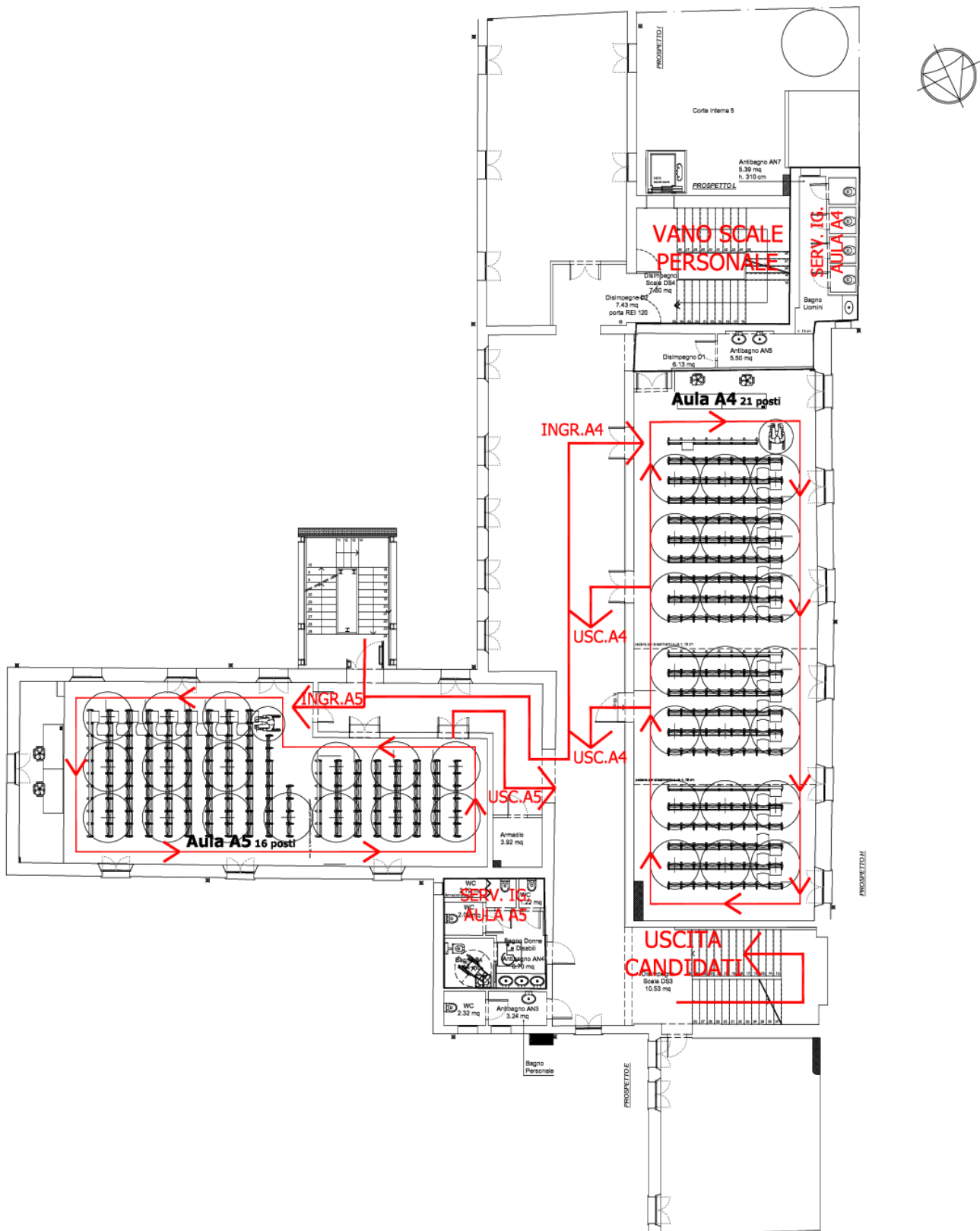

Piano secondo

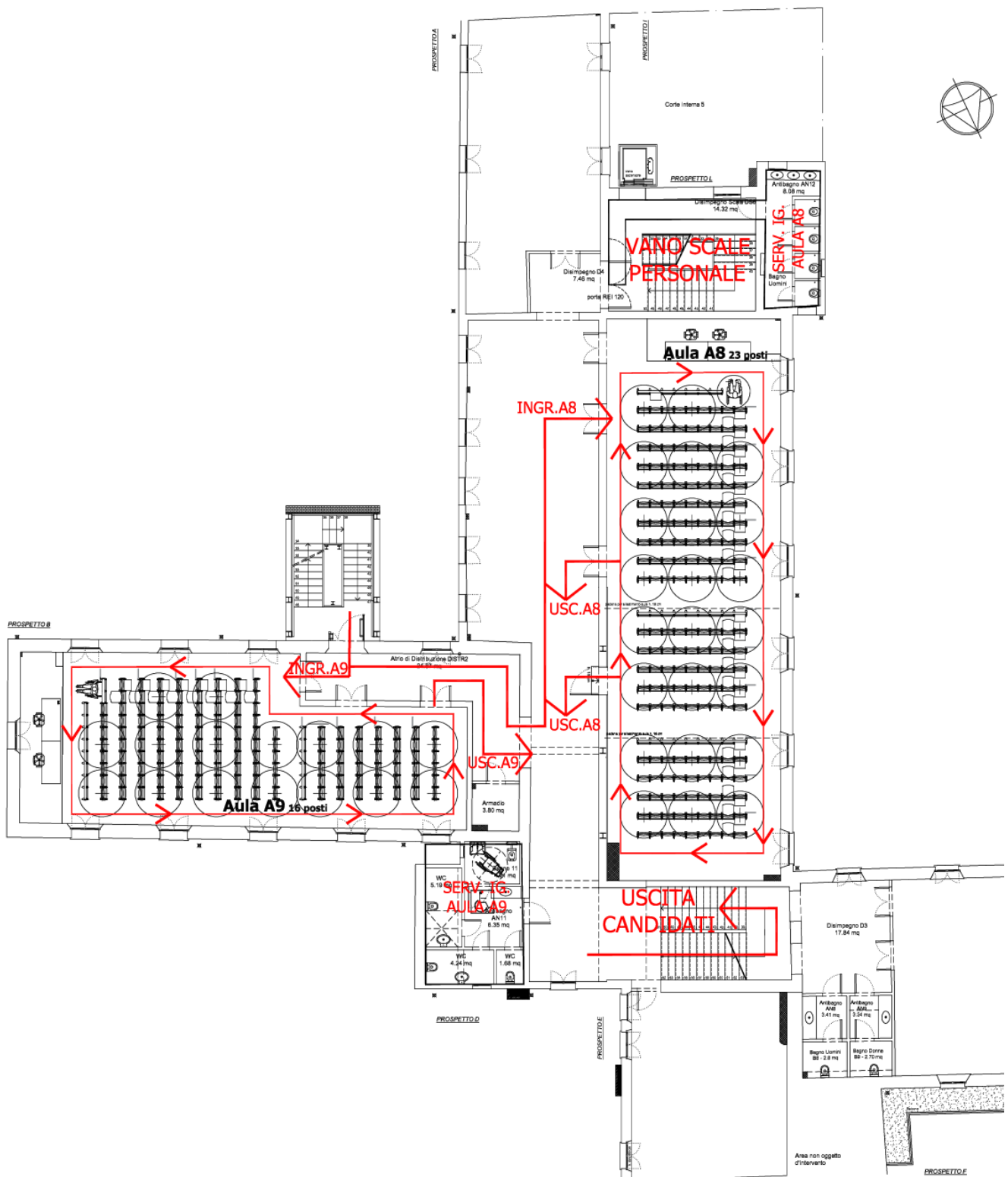

Piano terzo

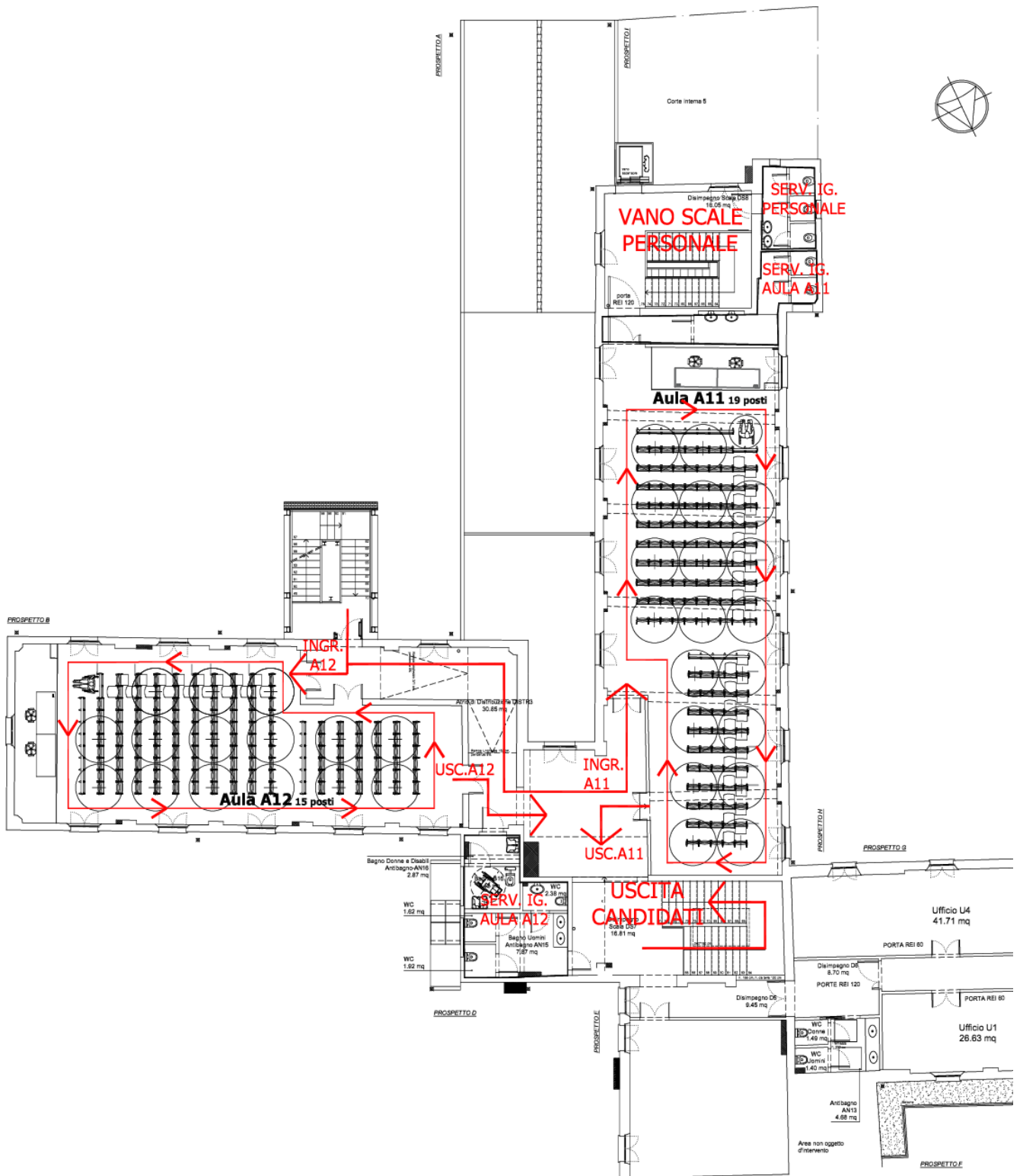

6. Operazioni di pulizia, sanificazione, disinfezione e bonifica

Tenendo conto delle definizioni di pulizia, sanificazione, disinfezione e bonifica di cui al Protocollo, si riportano di seguito le previsioni per l'area concorsuale oggetto del presente Piano.

Operazioni preliminari ad ogni sessione di prova

L'area concorsuale sarà oggetto, preliminarmente ad ogni sessione di prova, di una operazione di bonifica che avverrà secondo le seguenti modalità:

- all'interno delle aule concorsuali, mediante pulizia preliminare e diffusione di soluzione di perossido di idrogeno in aerosol a saturazione dell'ambiente;
- nelle restanti zone dell'area concorsuale, mediante pulizia e disinfezione.

Operazioni a cadenza quotidiana

L'area concorsuale sarà quotidianamente oggetto di pulizia.

Operazioni a conclusione di ogni sessione di prova

L'area concorsuale sarà oggetto, al termine di ogni sessione di prova, di sanificazione e disinfezione, in particolare delle aule concorsuali, delle postazioni dei candidati, degli arredi e delle maniglie dei locali.

Operazioni in corso di svolgimento delle sessioni di prova

Nel corso dello svolgimento delle sessioni di prova, saranno svolte la pulizia, sanificazione e disinfezione dei servizi igienici da parte di personale qualificato in presidio permanente, dotato di idonei prodotti. I servizi igienici saranno costantemente presidiati nonché puliti e sanificati dopo ogni singolo utilizzo.

All'interno dei servizi igienici sarà garantita la presenza di sapone liquido e dovrà essere svolta un'accurata igienizzazione delle mani con il gel presente all'ingresso, sia prima sia dopo l'utilizzo.

L'accesso dei candidati sarà contingentato dal personale addetto, al fine di evitare sovraffollamenti all'interno.

7. Procedure di gestione dell'emergenza

Per le modalità di gestione dell'emergenza presso il Polo degli Adelardi si rimanda al relativo Piano di Emergenza ed Evacuazione.

8. Personale addetto

Si riporta di seguito una descrizione dettagliata del personale che sarà presente presso l'area concorsuale.

In una delle aule concorsuali sarà presente la commissione nominata per il concorso e in ciascuna delle ulteriori aule concorsuali sarà presente un comitato di vigilanza.

Ciascuna di tali commissioni sarà costituita da quattro persone, che provvederanno a:

- accogliere i candidati all'accesso all'aula invitando gli stessi all'accurata igienizzazione delle mani;
- fornire indicazione a ciascun candidato del proprio posto a sedere;
- diffondere tutte le istruzioni di carattere amministrativo per il corretto svolgimento della prova;
- distribuire il materiale per lo svolgimento della prova a ciascun candidato;
- accompagnare i candidati ai servizi igienici in caso di necessità e fornir loro le istruzioni per l'utilizzo;



- dare comunicazione della traccia e predisporre la proiezione in aula;
- attivare in caso di necessità il personale dedicato ad accompagnare nell'area pre-triage eventuali soggetti con sintomatologia riconducibile al Covid-19 insorta durante la prova concorsuale;
- ritirare le prove al termine dello svolgimento;
- fornire indicazioni ai candidati relativamente alle modalità di uscita dall'aula concorsuale;

Personale in numero adeguato dovrà inoltre assolvere alle funzioni seguenti:

- misurazione della temperatura dei candidati mediante termometro a infrarossi all'accesso dell'area concorsuale;
- distribuzione delle mascherine chirurgiche fornite dall'amministrazione universitaria;
- riconoscimento dei candidati all'accesso dell'area concorsuale.

Uno o più addetti di portineria formati in primo soccorso e antincendio, dipendenti della ditta affidataria del servizio in Ateneo, saranno presenti in supporto alle attività, soprattutto per l'apertura dell'area concorsuale e la vigilanza.

L'accompagnamento nell'area pre-triage di eventuali soggetti con sintomatologia riconducibile al Covid-19 insorta durante la prova concorsuale verrà affidato a persona formata per il primo soccorso. Tale persona potrà, in caso di necessità, essere personale esterno all'amministrazione universitaria, incaricato allo scopo.

Sarà inoltre presente un adeguato numero di addetti formati in primo soccorso e/o antincendio per l'emergenza, conteggiando nel novero anche quelli eventualmente già impiegati nei ruoli sopra descritti.

9. Tabella di raffronto tra il Protocollo e le previsioni del presente Piano

Si riporta di seguito una tabella di raffronto tra le prescrizioni del Protocollo e le previsioni del presente Piano operativo, facendo riferimento ai punti del Protocollo e riportando un sintetico commento descrittivo delle azioni intraprese dall'amministrazione universitaria e dettagliate all'interno del presente documento.

Punto 3 – Misure organizzative e misure igienico - sanitarie	
<i>Capienza sedi di prova</i>	La capienza delle aule, nel rispetto del distanziamento previsto dal Protocollo, risulta inferiore a 30 candidati. È previsto lo svolgimento di una sola sessione giornaliera
<i>Informazione</i>	Il presente Piano, insieme al Protocollo, è reso disponibile all'interno del sito istituzionale dell'Università degli Studi di Ferrara
<i>Autodichiarazione</i>	È richiesto ai candidati di produrre un'autodichiarazione secondo il modello predisposto dall'amministrazione universitaria e con i contenuti previsti dal Protocollo
<i>Mascherine per i candidati</i>	È prevista una postazione, all'ingresso nell'area concorsuale, per la consegna ai candidati della mascherina chirurgica fornita dall'amministrazione universitaria, con igienizzazione prima e dopo il cambio
<i>Mascherine per il personale</i>	Il personale e le commissioni saranno dotati di mascherine FFP2 fornite dall'amministrazione universitaria
<i>Verifica temperatura all'accesso</i>	Presso l'accesso carrabile sito in Via degli Adelardi n. 33 è prevista la postazione di misurazione della temperatura con termometro a infrarossi
<i>Rispetto del "criterio di distanza droplet"</i>	È presente segnaletica finalizzata a garantire il rispetto della distanza di almeno 1 metro nei percorsi e di 2 metri nelle aule. All'interno delle aule i posti a sedere garantiscono la distanza minima di 2 metri
<i>Percorsi a senso unico</i>	I candidati accederanno da Via degli Adelardi e usciranno su Via Cairoli. I percorsi di accesso e di uscita risultano separati, identificati e a senso unico. L'accesso alle aule avviene utilizzando prevalentemente percorsi all'aperto (cortile e corpo scale esterno). Tali percorsi sono identificati nel loro senso di percorrenza e dotati di segnaletica orizzontale e verticale
<i>Planimetrie</i>	Presso le aree concorsuali sono collocate planimetrie con l'indicazione dei flussi di transito, delle indicazioni dei percorsi, dei posti occupabili e dei servizi igienici disponibili
<i>Igienizzante</i>	Nelle aree antistanti le aule e i servizi igienici sono disponibili dispenser con soluzione idroalcolica per le mani, con segnaletica per l'indicazione delle modalità di lavaggio delle mani. I candidati procederanno all'igienizzazione almeno nei seguenti momenti: prima e dopo il cambio della mascherina, a seguito dell'identificazione, all'accesso all'aula e prima e dopo l'utilizzo dei servizi igienici
<i>Protezione operatori</i>	Durante le fasi di consegna della mascherina e di identificazione dei candidati il personale è posizionato dietro a barriere parafiate in plexiglass. La consegna e il ritiro di materiale o documentazione relativa alle prove avviene mediante deposito e consegna su un apposito piano di appoggio
<i>Penne monouso</i>	Il candidato non deve riconsegnare la penna al termine della prova

<i>Riduzione tempi di riconoscimento</i>	Il documento di identità, la cui copia cartacea sarà presentata in sede concorsuale, risulta già inviato dai candidati unitamente all'istanza
<i>Accesso all'area</i>	L'accesso all'area concorsuale viene svolto in modo scaglionato, indirizzando progressivamente i candidati al fine di evitare assembramenti all'interno. L'attesa dei candidati è prevista all'esterno della struttura con idoneo distanziamento
<i>Moderazione vocale</i>	È presente cartellonistica specifica
Punto 4 – Requisiti delle aree concorsuali	
<i>Viabilità</i>	Il fabbricato dispone di un'adeguata viabilità
<i>Trasporto pubblico locale</i>	Il Polo è servito dal trasporto pubblico locale (linee TPER 1, 3, 6, 7, 9, 323, 21) e da parcheggi pubblici
<i>Ingressi riservati ai candidati</i>	L'ingresso riservato ai candidati è da Via degli Adelardi mentre l'uscita avviene da un punto contrapposto su Via Cairoli
<i>Parcheggi riservati</i>	All'interno del cortile è possibile parcheggiare vetture per candidati con particolari esigenze (portatori di handicap, immunodepressi, etc.)
<i>Aerazione naturale</i>	Le aule sono dotate di finestre che saranno aperte frequentemente per garantire un'efficace ventilazione naturale
<i>Locale pre-triage</i>	È stato identificato uno specifico locale con percorso di uscita separato. Tale locale, situato prima dell'accesso alle aule, è raggiungibile attraverso un percorso separato da quello dei candidati diretti alle aule concorso, tramite una porta dedicata. La porta di accesso al pre-triage dal cortile è la medesima che viene utilizzata per l'uscita dal pre-triage in caso di accesso allo stesso dall'interno del fabbricato
Punto 5 – Requisiti dimensionali delle aule concorso - organizzazione dell'accesso, seduta e dell'uscita dei candidati	
<i>Postazioni per la prova</i>	Le postazioni sono composte da seduta e banco scrittoio. La seduta è di tipo ribaltabile a molla, il banchetto è di tipo basculante antipanico. Le dimensioni rispettano le indicazioni della normativa di prevenzione incendi per il pubblico spettacolo
<i>Distanza tra le postazioni</i>	È garantita una distanza tra le postazioni di almeno 2 metri, in tutte le direzioni. Ogni candidato avrà a disposizione un'area di 4 m ²
<i>Rispetto del criterio della fila</i>	La disposizione dei candidati avverrà nei soli posti identificati procedendo per file
<i>Segnaletica per il distanziamento nella fila</i>	Al fine di facilitare l'osservanza del mantenimento costante della distanza interpersonale di sicurezza, la permanenza all'interno delle file sarà consentita solo in corrispondenza della postazione di svolgimento della prova
<i>Superfici delle aule facilmente sanificabili</i>	La sanificazione delle pavimentazioni e delle strutture verticali delle aule verrà garantita dall'operazione di bonifica, eseguita preliminarmente ad ogni sessione di prova, mediante pulizia e diffusione di soluzione di perossido di idrogeno in aerosol a saturazione dell'ambiente
<i>Servizi igienici</i>	È presente un blocco di servizi igienici dedicato per ciascuna aula nonché un blocco dedicato all'uso esclusivo da parte del personale
<i>Aerazione naturale</i>	Le finestre saranno aperte frequentemente per garantire un'efficace ventilazione naturale
Punto 6 – Svolgimento della prova	
<i>Mascherina obbligatoria</i>	È prescritto che per l'intera durata della prova i candidati indossino

<i>per i candidati</i>	obbligatoriamente la mascherina chirurgica fornita dall'amministrazione universitaria
<i>Divieto del consumo di alimenti</i>	È previsto che non possano essere consumati alimenti all'interno di tutta l'area concorsuale. Potranno essere consumate solo eventuali bevande, di cui i candidati si dovranno essere muniti preventivamente
<i>Fogli</i>	I fogli per lo svolgimento della prova saranno distribuiti direttamente al posto di ognuno dei partecipanti dal personale addetto, che passerà nelle file di posti non utilizzate e appoggerà il materiale sullo scrittoio di ciascuna delle postazioni utilizzate
<i>Traccia</i>	La traccia della prova sarà comunicata verbalmente e verrà proiettata in aula
<i>Addetti al controllo</i>	Durante le prove, gli addetti al controllo circoleranno solo nelle aree e nei percorsi indicati ed eviteranno di permanere in prossimità dei candidati a distanze inferiori a 1 metro
Punto 7 – Bonifica preliminare, sanificazione e disinfezione delle aree concorsuali	
<i>Bonifica preliminare</i>	Prima di ogni sessione di prova (una sessione giornaliera), viene effettuata la bonifica dell'area concorsuale
<i>Pulizia giornaliera</i>	È assicurata in tutta l'area concorsuale
<i>Sanificazione e disinfezione</i>	L'area concorsuale sarà oggetto, al termine di ogni sessione di prova (una sessione giornaliera), di sanificazione e disinfezione, in particolare delle aule concorsuali, delle postazioni dei candidati, degli arredi e delle maniglie dei locali
<i>Servizi igienici</i>	Nel corso dello svolgimento delle sessioni di prova, sarà presente personale in presidio permanente per la pulizia, sanificazione e disinfezione dei servizi igienici dopo ogni singolo utilizzo. All'interno dei servizi igienici sarà garantita la presenza di sapone liquido e dovrà essere svolta un'accurata igienizzazione delle mani con il gel presente all'ingresso, sia prima sia dopo l'utilizzo. Il personale presidierà l'ingresso ai servizi e accompagnerà ogni candidato nel percorso aula-servizi e viceversa, così da evitare sovraffollamenti. È previsto un blocco di servizi igienici ad esclusivo uso del personale
Punto 8 – Misure di prevenzione e protezione dei lavoratori e delle commissioni esaminatrici	
<i>Accessi del personale</i>	Il personale presente nell'area concorsuale accederà alla stessa almeno un'ora prima dell'orario di convocazione dei candidati, senza pertanto alcuna sovrapposizione nell'utilizzo delle aree di ingresso. Gli eventuali spostamenti del personale nel corso delle prove concorsuali avverranno utilizzando il vano scale sud in maniera esclusiva. L'uscita dalla struttura avverrà utilizzando lo stesso vano scale e comunque in momento diverso e successivo rispetto all'uscita di tutti i candidati.
<i>Igienizzazione mani e DPI personale</i>	Prima di accedere alle aree dedicate allo svolgimento del concorso, il personale procederà ad una adeguata igiene delle mani e ad indossare il dispositivo di protezione che sarà mantenuto per l'intero svolgimento della prova concorsuale
<i>Formazione del personale</i>	Il personale è adeguatamente formato sull'attuazione del Protocollo e del presente Piano



Punto 9 – Piano operativo specifico della procedura concorsuale

**Contenuti del Piano
operativo**

Il presente Piano contiene le prescrizioni in merito a:

- il rispetto dei requisiti dell'area;
- il rispetto dei requisiti di accesso, transito e uscita dall'area;
- il rispetto dei requisiti di accesso, posizionamento dei candidati e deflusso dall'aula nonché di svolgimento della prova;
- l'individuazione dei percorsi di transito dei candidati;
- le modalità di gestione del servizio di pre-triage, ovvero di accoglienza e isolamento dei soggetti che presentino una temperatura superiore ai 37,5°C o altra sintomatologia riconducibile al Covid-19 insorta nel corso delle prove concorsuali;
- le procedure di gestione dell'emergenza - piano di emergenza ed evacuazione (secondo le normative vigenti);
- l'individuazione del numero e delle mansioni del personale addetto;
- modalità di adeguata informazione ai candidati e di formazione al personale sulle misure adottate