



Università degli Studi di Ferrara

SEGRETERIA STUDENTI FACOLTÀ DI MEDICINA E CHIRURGIA



SINCERT

FACOLTÀ DI MEDICINA E CHIRURGIA

Concorso per l'ammissione al

Corso di laurea magistrale in SCIENZE E TECNICHE DELL'ATTIVITÀ MOTORIA PREVENTIVA E ADATTATA

Classe LM - 67 – Scienze e tecniche delle attività motorie preventive e adattate

BANDO DI AMMISSIONE

Protocollo n. 14999 – Repertorio n. 717/2011 del 13/07/2011

Publicato all'albo d'Ateneo – Protocollo n. 15012 – Repertorio n. 60/2011 del 13/07/2011

ANNO ACCADEMICO 2011/2012

SCADENZE:

- ➔ **Domanda** di ammissione all'esame: **entro ore 13.00 del 29 AGOSTO 2011**
- ➔ **Immatricolazione** dei vincitori: **entro ore 13.00 dell'11 OTTOBRE 2011**

ATTENZIONE



CHIUSURA DELLA SEDE AMMINISTRATIVA

Il Rettorato - Sede Amministrativa dell'Università - resterà chiuso al pubblico dal

16 agosto al 19 agosto 2011 compresi.

COSA FARE

PER PARTECIPARE ALLA PROVA DI AMMISSIONE ALLA LAUREA MAGISTRALE IN SCIENZE E TECNICHE DELL'ATTIVITÀ MOTORIA PREVENTIVA E ADATTATA?

1. Devi compilare la domanda (da un computer munito di stampante)

La prima cosa da fare per poter partecipare alla prova è la domanda di iscrizione al test, che devi compilare **solo on line**. Tenendo a portata di mano il tuo **codice fiscale**, collegati al sito

<http://studiare.unife.it>

2. Ti devi registrare al sito (solamente se non sei già stato uno studente dell'Università di Ferrara)

Una volta collegato, ti si aprirà una finestra denominata: **Area Struttura Didattica**, vai nell'**AREA RISERVATA** e clicca **REGISTRAZIONE**; dopo aver compilato tutti i campi e dopo aver inserito i tuoi dati anagrafici ti verrà richiesto di definire una **password**. Successivamente dovrai scegliere **una domanda ed una risposta segreta** per poter eventualmente recuperare la password in caso di smarrimento.

Se sei già stato iscritto all'Università di Ferrara o al sito devi usare direttamente il LOGIN con il tuo nome utente (nome.cognome) e la tua password.

Effettuando il **LOGIN** e collegandoti alla voce **TEST DI AMMISSIONE > ISCRIZIONE** potrai iscriverti al test di selezione del corso di laurea che ti interessa.

3. Devi effettuare il pagamento del contributo previsto per il concorso

Dopo aver effettuato l'iscrizione al test di ammissione ricordati di pagare il contributo previsto di € 60,00 collegandoti alla voce **PAGAMENTI**.

In questo caso avrai due possibilità:

- ➔ pagare direttamente **on line** con carta di credito, anche se non di tua proprietà (appartenente ai circuiti VISA e MASTERCARD);
- ➔ stampare la **DISTINTA DI VERSAMENTO** e recarti presso qualunque agenzia UniCredit Banca (collegandoti al sito <http://www.unicreditbanca.it/open.php?csez=AGENZIE> è possibile ricercare l'agenzia UniCredit più vicina).

4. Devi consegnare la domanda di ammissione con tutti i documenti entro il 29/08/2011

Ricordati che l'iscrizione al concorso sarà **definitiva** solamente quando **consegnerai** la domanda alla Segreteria Studenti della Facoltà di Medicina e Chirurgia – Via Savonarola n. 9 – Ferrara, **entro le ore 13.00 del giorno 29 agosto 2011**.

I documenti che devi consegnare sono i seguenti:

1. **Domanda/ricevuta di partecipazione alla selezione** stampata al termine della procedura on line di iscrizione al test di ammissione
2. **Fotocopia fronte e retro** di un documento d'identità non scaduto (carta d'identità, passaporto, patente di guida)
3. **Originale** della **DISTINTA DI VERSAMENTO** nella parte indicante "COPIA DA CONSEGNARE ALLA COMMISSIONE A CURA DELLO STUDENTE", comprovante l'avvenuto pagamento di € 60,00 timbrato dalla **UniCredit Banca**

oppure

Attestazione della conclusione dell'operazione di **pagamento** del contributo di € 60,00, effettuato tramite la **carta di credito**.

4. Dichiarazione sostitutiva di certificazione resa ai sensi del D.P.R. 445/2000 redatta su **apposito modulo ("Allegato 2")** del presente bando.
5. Copia del permesso di soggiorno in corso di validità, per gli studenti extracomunitari.



Le cose importanti che devi ricordare sono queste:

- ☺ *Leggi bene sul bando la data e l'orario delle prove e, in particolare, l'orario in cui ti devi presentare.*
- ☺ *Il giorno della prova d'esame è obbligatorio portare alla Commissione un documento d'identità non scaduto e una fotocopia fronte e retro dello stesso.*
- ☺ *Ricordati di controllare sul presente bando la data di pubblicazione della graduatoria.*
- ☺ *Ricordati anche che il pagamento per l'immatricolazione si effettua con le stesse modalità seguite per l'iscrizione alla prova, usando nome utente e password già in tuo possesso.*
- ☺ *Ricordati che l'immatricolazione si effettua solamente on line; controlla bene la scadenza delle immatricolazioni e la procedura da seguire.*
- ☺ *Recati presso la Segreteria studenti della Facoltà di Medicina e Chirurgia – Via Savonarola n. 9 – Ferrara – **per consegnare la domanda di immatricolazione** e gli altri documenti richiesti **entro la scadenza indicata dal bando**: se non lo farai, sarai considerato **rinunciatario** e perderai la possibilità di iscriverti.*
- ☺ *Leggi attentamente sul bando la procedura di recupero posti: è molto importante perché se non risulti subito tra i vincitori e se qualcuno rinuncia all'immatricolazione, potresti ancora avere la possibilità di iscriverti.*



**Leggi attentamente il bando che scaricherai:
TUTTE LE INFORMAZIONI CHE TI SERVONO SONO CONTENUTE
AL SUO INTERNO!**



Università degli Studi di Ferrara

SEGRETERIA FACOLTÀ DI MEDICINA E CHIRURGIA

Prot. n. 14999 – Rep. n. 717/2011
del 13/07/2011
Pubblicato all'albo d'Ateneo –
Prot. n. 15012 – Rep. n. 60/2011
del 13/07/2011

IL RETTORE

- VISTA** la legge 9 maggio 1989, n. 168;
VISTA la legge 2 agosto 1990, n. 241;
VISTA la legge 19 novembre 1990, n. 341;
VISTA la legge 5 febbraio 1992 n. 104, così come modificata dalla legge 28 gennaio 1999, n. 17;
VISTO il decreto legislativo 30 dicembre 1992, n. 502 e successive modifiche;
VISTO il decreto ministeriale 21 luglio 1997, n. 245 “Regolamento recante norme in materia di accessi e di connesse attività di orientamento”, così come modificato dal decreto ministeriale 8 giugno 1999, n. 235;
VISTO la legge 2 agosto 1999, n. 264 recante norme in materia di accessi ai corsi universitari;
VISTO il decreto del Presidente della Repubblica 31 agosto 1999, n. 394 e, in particolare, l'art. 46;
VISTO il decreto ministeriale n. 509 del 3 novembre 1999 – Regolamento recante norme concernenti l'autonomia didattica degli Atenei;
VISTO il decreto ministeriale 16 marzo 2007 relativo alla determinazione delle classi delle lauree universitarie magistrali;
VISTO la legge 30 luglio 2002, n. 189, in particolare l'art. 26, comma 1;
VISTA la nota M.I.U.R. del 30 settembre 2004 n. 3120, con la quale è stato chiarito quali siano i titoli di studio da ritenersi validi per l'accesso ai corsi universitari;
VISTO il decreto legislativo del 30 giugno 2003, n.196 “Codice in materia di dati personali”;
VISTO il D.M. n. 270 del 22 ottobre 2004: “Modifiche al Regolamento recante norme concernenti l'autonomia didattica degli Atenei”;
VISTA la legge 8 ottobre 2010 n. 170 “Norme in materia di disturbi specifici di apprendimento in ambito scolastico” e, in particolare l'articolo 5 comma 4;
VISTA la legge 30 dicembre 2010 n. 240 “Norme in materia di organizzazione delle università, di personale accademico e reclutamento, nonché delega al Governo per incentivare la qualità e l'efficienza del sistema universitario”;
VISTA la delibera della Facoltà di Medicina e Chirurgia del 9 marzo 2011 che ha deliberato il numero degli iscrivibili al primo anno del corso di laurea magistrale in Scienze e tecniche dell'attività motoria preventiva e adattata per l'anno accademico 2011/2012;
VISTA la delibera del Consiglio di Amministrazione del 29 marzo 2011 inerente il potenziale didattico-formativo della Facoltà di Medicina e Chirurgia per il numero programmato 2011/12;
VISTA la delibera del Senato Accademico del 19 aprile 2011 inerente il potenziale didattico-formativo della Facoltà di Medicina e Chirurgia per il numero programmato 2011/12;
VISTO il Regolamento studenti approvato con Decreto Rettorale rep. 824/2010 – prot. n. 13897 del 2 luglio 2010 ed in particolare gli artt. 11 e 12 e successive integrazioni approvate in Consiglio di Amministrazione del 15 giugno 2010 e in Senato Accademico del 23 giugno 2010;

DECRETA:

è approvato il seguente bando di ammissione al corso di laurea magistrale in Scienze e tecniche dell'attività motoria preventiva e adattata per l'anno accademico 2011/2012.

Bando di ammissione al
CORSO DI LAUREA MAGISTRALE IN
SCIENZE E TECNICHE DELL'ATTIVITÀ
MOTORIA PREVENTIVA E ADATTATA

Classe LM - 67 – Scienze e tecniche delle attività motorie preventive e adattate
ANNO ACCADEMICO 2011/2012

PRIMA DELLA PROVA DI AMMISSIONE

Art. 1 - CONTINGENTI DEI POSTI DISPONIBILI

Per l'A.A. 2011/2012 sono disponibili per l'ammissione al corso di laurea magistrale in Scienze e Tecniche dell'attività motoria preventiva e adattata i seguenti contingenti:

- n. **50** posti per cittadini italiani, cittadini dell'Unione Europea e cittadini non comunitari equiparati (vedi punto 1.1)
- n. **2** posti per cittadini non comunitari residenti all'estero (vedi punto 1.2).

1.1) Ai fini specifici delle presenti disposizioni sono **equiparati ai cittadini comunitari** (legge 30/7/02 n. 189 e circolare M.I.U.R. n. 602/2011) gli extracomunitari titolari di carta di soggiorno, ovvero di permesso di soggiorno rilasciato per lavoro subordinato o per lavoro autonomo, per motivi familiari, per asilo politico, per asilo umanitario, o per motivi religiosi, ovvero gli stranieri regolarmente soggiornanti da almeno un anno in possesso di titolo di studio superiore conseguito in Italia, nonché gli stranieri, ovunque residenti, che siano titolari dei diplomi finali delle scuole italiane all'estero o delle scuole straniere o internazionali, funzionanti in Italia o all'estero, oggetto di intese bilaterali o di normative speciali per il riconoscimento dei titoli di studio e soddisfino le condizioni generali richieste per l'ingresso per studio. Sono equiparati ai cittadini comunitari anche i cittadini di Norvegia, Islanda, Liechtenstein, Svizzera e Repubblica di San Marino;

Tutti i cittadini extracomunitari equiparati già in possesso di un permesso di soggiorno per motivi di studio, in caso di immatricolazione, dovranno effettuare **un trasferimento da un altro Ateneo o un passaggio di corso**, in quanto la **rinuncia** agli studi **revoca il permesso rilasciato per motivi di studio** (circolare M.I.U.R. prot. n. 602 del 18 maggio 2011).

1.2) Per i **cittadini extracomunitari residenti all'estero**

- le norme per l'ammissione (termini e modalità di presentazione della domanda di ammissione, requisiti per accedere alle università italiane, ecc.) e il calendario delle scadenze sono state definite dal M.I.U.R. per il triennio 2011-2014 con la Circolare - prot. n. 602 del 18/05/2011, consultabile sul sito <http://www.miur.it> – **percorso: Università > studenti > studenti stranieri;**
- questi candidati per poter partecipare al concorso nella categoria dei "candidati extracomunitari residenti all'estero" **NON dovranno** essere in possesso di una carta di soggiorno oppure di un permesso di soggiorno rilasciato dallo Stato italiano, ancora in vigore al momento dell'iscrizione al test di selezione.

Doppia cittadinanza

Nel caso in cui il candidato sia in possesso di doppia cittadinanza, una delle quali sia quella italiana, prevale quest'ultima (legge 31/05/1995, n. 218, art. 19 par. 2).

Art. 2 – TITOLO DI STUDIO RICHIESTO

Può partecipare al concorso chi è in possesso di uno dei seguenti titoli:

1. *diploma rilasciato da istituti di istruzione secondaria superiore di **durata quinquennale**, da istituti magistrali e licei artistici con superamento del corso annuale integrativo;*
2. *diploma rilasciato da istituti di istruzione secondaria superiore di **durata quadriennale** (circolare M.I.U.R. n 3120 del 30/9/2004).*

3. titolo di studio **conseguito all'estero, dopo dodici anni di scolarità**, che consenta l'ammissione all'Università e al corso di studi prescelto nel Paese ove è stato conseguito (vedasi Circolare del Ministero dell'Istruzione, dell'Università e della Ricerca - M.I.U.R. - prot. n. 602 del 18/05/2011, consultabile sul sito <http://www.miur.it> – percorso **Università > studenti > studenti stranieri**).

Inoltre, per poter partecipare al concorso il candidato dovrà essere in possesso di uno dei seguenti titoli:

1. laurea triennale conseguita nella **classe L-22 - delle lauree in Scienze delle attività motorie e sportive**;
2. laurea triennale conseguita nella **classe 33 - delle lauree in Scienze delle attività motorie e sportive**;
3. laurea quadriennale in **Scienze Motorie** conseguita secondo la precedente normativa (**anteriforma**);
4. diploma **ISEF** ai sensi della legge 18 agosto 2002, n.136;
5. titolo conseguito all'estero e riconosciuto idoneo;
6. studenti iscritti all'ultimo anno di un corso di studio previsto ai punti 1), 2) o 3), a condizione che superino l'esame finale di laurea entro il 31 ottobre 2011, come previsto dall'art. 12 del regolamento studenti dell'Università di Ferrara.

AVVERTENZE PER GLI STUDENTI CON TITOLO DI STUDIO CONSEGUITO ALL'ESTERO

Per un controllo di legittimità sulla traduzione, legalizzazione e dichiarazione di valore del titolo di studio straniero posseduto che consente l'iscrizione al test d'ingresso, il candidato deve presentare **all'Ufficio Mobilità e Didattica Internazionale – Via Savonarola n. 9 – Ferrara**, entro il **29 agosto 2011**, le copie riguardanti il predetto titolo posseduto e precisamente:

- copia del **diploma di istruzione secondaria** superiore ottenuto all'estero;
- copia della **dichiarazione di valore** del diploma di istruzione secondaria superiore rilasciata dalla competente autorità diplomatica italiana nel Paese di conseguimento del titolo;
- copia del **diploma di laurea** con relativa **dichiarazione di valore** rilasciata dalla competente autorità diplomatica italiana nel Paese di conseguimento del titolo;
- copia del **certificato di laurea** con tutti gli esami superati;
- copia del **permesso di soggiorno** in corso di validità, indicante la motivazione del rilascio, per gli stranieri già soggiornanti in Italia.

Tutti i suddetti documenti dovranno essere tradotti in lingua italiana e autenticati dalle competenti autorità diplomatiche italiane nel Paese di conseguimento del titolo.

La mancanza anche di un solo documento previsto, produrrà la decadenza dal diritto all'eventuale immatricolazione.

AMMISSIONE "CON RISERVA" ALLA PROVA ED ALLA EVENTUALE IMMATRICOLAZIONE

1. **I candidati extracomunitari residenti all'estero:** sono ammessi, in base alla circolare M.I.U.R. prot. n. 602 del 18 maggio 2011 parte I punto 8, alla prova e alla eventuale successiva immatricolazione **CON RISERVA** fino all'esibizione di copia del titolo di soggiorno rilasciato dalla Questura.
2. **Tutti i possessori di un titolo di studio conseguito all'estero:** tutti i cittadini comunitari ed extracomunitari legalmente soggiornanti in Italia in possesso di un titolo di studio conseguito all'estero saranno ammessi alla prova **CON RISERVA**.

Nel caso risultassero vincitori, la loro immatricolazione sarà subordinata alla veridicità dei requisiti richiesti e alla validità della documentazione e del titolo conseguito all'estero in loro possesso, come previsto dalla Circolare M.I.U.R. prot. n. 602 del 18/05/2011 e dalla normativa vigente.

Tale documentazione riguardante il titolo straniero, indicata nel presente articolo, dovrà essere **prodotta in originale** al momento **dell'immatricolazione**.

AMMISSIONE "SOTTO CONDIZIONE" ALLA PROVA ED ALLA EVENTUALE IMMATRICOLAZIONE

Sono ammessi SOTTO CONDIZIONE alla prova ed alla eventuale immatricolazione tutti gli studenti iscritti all'ultimo anno di un corso di studio, che superino l'esame finale di laurea entro il 31 ottobre 2011, come indicato all'art. 12 del Regolamento studenti di questo Ateneo.

Tali studenti, **se non conseguiranno la laurea entro la scadenza indicata, verranno esclusi** da una eventuale immatricolazione al corso di laurea magistrale nell'anno accademico 2011/2012 e perderanno tutti gli eventuali benefici maturati dall'immatricolazione, compresa la prima rata di tasse già versata, in quanto il posto non potrà più essere recuperato.

NOTA BENE I dati dichiarati, indispensabili ai fini concorsuali, comportano, se incompleti e/o non veritieri, l'esclusione dalle prove o la decadenza dal diritto all'immatricolazione.

PROVA DI CONOSCENZA DELLA LINGUA E CULTURA ITALIANA

I cittadini **extracomunitari residenti all'estero**, per essere ammessi alla prova di ammissione devono **obbligatoriamente** superare la prova di conoscenza di lingua e cultura italiana, salvo i casi di esonero di cui alla citata Circolare del Ministero dell'Istruzione, dell'Università e della Ricerca - prot. n. 602 del 18/05/2011- Parte I.9.

Al loro arrivo in Italia dovranno **obbligatoriamente presentarsi**, prima dell'esame di lingua e cultura italiana, presso l'**Ufficio Mobilità e Didattica Internazionale (Rettorato – Via Savonarola n. 9 – Ferrara –** aperto il lunedì, mercoledì e venerdì dalle ore 10,00 alle ore 13,00 e il martedì e giovedì pomeriggio dalle ore 15,00 alle ore 16,30) per regolarizzare la loro domanda di ammissione compilando l'apposito modulo e pagando il contributo di iscrizione al test di € 60,00.

La prova di conoscenza di lingua e cultura italiana si terrà il giorno **1 settembre 2011** all'ora e nel luogo che verrà comunicato dall'**Ufficio Mobilità e Didattica Internazionale – Via Savonarola n. 9 – Ferrara**.

- ➔ **Non può essere ammesso alle prove di concorso chi non abbia superato la prova di conoscenza di lingua e cultura italiana.**
- ➔ **Gli studenti che hanno superato la prova di conoscenza di lingua e cultura italiana dovranno sostenere la prova di ammissione, alla quale devono iscriversi secondo le modalità indicate all'art. 3.**

Gli studenti comunitari e gli studenti non comunitari legalmente soggiornanti in Italia, gli extracomunitari titolari di un permesso di soggiorno rilasciato per motivi di studio in corso di validità, i possessori di diplomi di maturità italiani o di titoli di studio di scuole straniere o internazionali che consentono condizioni di accesso agevolate, **non devono sostenere la prova di lingua e cultura italiana**. Sono ugualmente esonerati dalla prova di lingua e cultura italiana gli studenti compresi nelle categorie citate nella circolare M.I.U.R. - prot. n. 602 del 12/05/2011 - Parte I.10, nonché i candidati beneficiari di Borse di studio del Governo italiano.

Art. 3 – TERMINI DI SCADENZA e PRESENTAZIONE DELLA DOMANDA DI AMMISSIONE

Tutti i candidati verranno ammessi alla laurea magistrale mediante valutazione della votazione riportata nella procedura concorsuale con prova scritta di verifica integrata da una successiva prova orale, sulla base delle disposizioni di cui al presente bando.

Quando presentare la domanda di ammissione:

Le domande di ammissione alla procedura concorsuale dovranno essere presentate dal giorno **25 luglio 2011** ed entro le ore **13.00** del giorno **29 agosto 2011**.

Come presentare la domanda di ammissione:

Per poter partecipare al test di selezione per l'ammissione alla laurea magistrale di Scienze e tecniche dell'attività motoria preventiva e adattata i candidati dovranno **obbligatoriamente** effettuare **entrambe** le operazioni sottoindicate con **A) e B)**:

Si precisa che l'iscrizione al concorso sarà **definitiva solamente con la consegna della domanda di ammissione cartacea** all'Università di Ferrara, con allegata tutta la documentazione richiesta.

A) effettuare l'iscrizione *on line* seguendo le sotto indicate modalità;

B) consegnare all'Università di Ferrara la domanda di ammissione al test stampata in seguito all'iscrizione *on line*, la dichiarazione sostitutiva di certificazione (ALLEGATO 2 al presente bando) e tutti i documenti richiesti, entro le ore 13,00 del giorno 29 agosto 2011.

A) Procedura di iscrizione on-line:

Per iscriversi e partecipare alla prova di ammissione, lo studente deve utilizzare **esclusivamente** la procedura ***on line*** di seguito descritta collegandosi da qualsiasi postazione internet munita di stampante

Presupposto per la compilazione *on-line* della domanda di ammissione alla prova è la **registrazione** dello studente con i propri dati anagrafici nel sito <http://studiare.unife.it>

(è **indispensabile** avere installato sul PC il programma "ACROBAT READER" scaricabile gratuitamente dal sito: <http://www.adobe.it>)

IMPORTANTE: prima di iniziare la procedura di registrazione si raccomanda di tenere a portata di mano il proprio **CODICE FISCALE**.

Una volta inseriti i dati anagrafici il programma informatico calcolerà automaticamente il codice fiscale: si raccomanda di controllare che sia corretto.

Se il codice fiscale dovesse risultare sbagliato, verificare di avere inserito correttamente il luogo di nascita e gli altri dati anagrafici, prima di procedere con la compilazione della domanda.

Per iscriversi al test di selezione

al corso di laurea magistrale in Scienze e tecniche dell'attività motoria preventiva e adattata il candidato deve seguire la seguente procedura on-line:

1. collegarsi da qualsiasi postazione internet munita di stampante al seguente indirizzo web: <http://studiare.unife.it/> e andare nella voce **AREA RISERVATA > REGISTRAZIONE;**

2. chi è già iscritto all'Università di Ferrara o al sito deve usare direttamente il **login** e passare al punto 7.

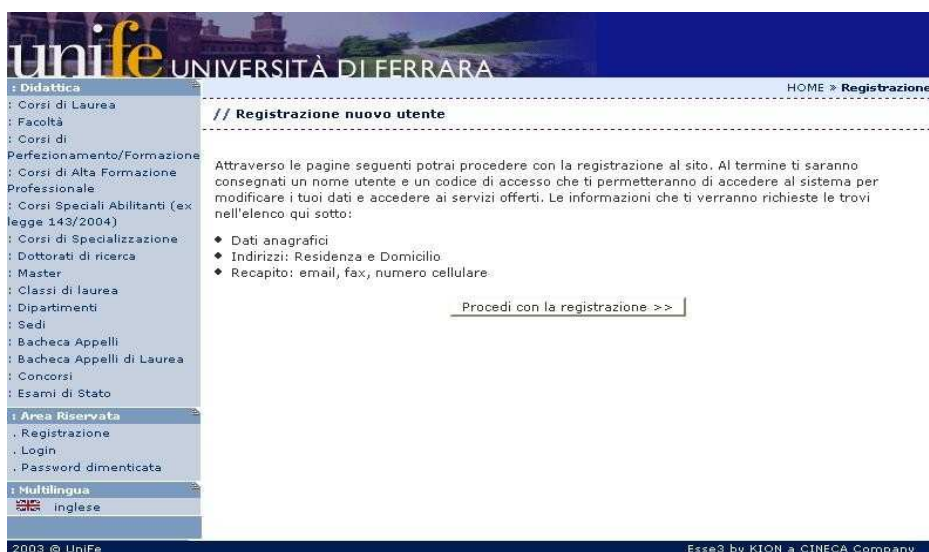

3. inserire **nell'area registrazione** tutti i dati anagrafici richiesti.

Controllare il CODICE FISCALE che viene calcolato automaticamente dalla procedura informatica; se non dovesse risultare corretto, controllare di aver inserito esattamente i dati anagrafici

Si consiglia di inserire un indirizzo mail per poter ricevere la password in caso di smarrimento.

4. Al termine dell'inserimento dei dati anagrafici la procedura richiede la definizione di una **PASSWORD** di accesso da parte del candidato.

5. Successivamente si richiede di definire una **domanda ed una risposta segreta** per poter eventualmente recuperare la password in caso di smarrimento.

6. Al termine della registrazione vengono visualizzate le chiavi di accesso (**nome utente e password**), che serviranno per i collegamenti (*login*) futuri. A questo punto cliccare sul tasto **ESEGUI LOGIN** inserendo nome utente e password appena definiti.

7. Effettuato il **login** il candidato dovrà collegarsi alla voce - **AREA REGISTRATO > TEST DI AMMISSIONE > ISCRIZIONE > LAUREA MAGISTRALE > ISCRIZIONE** - per effettuare l'iscrizione vera e propria al test di ammissione per il corso di laurea magistrale.

8. A questo punto comparirà un'ulteriore schermata in cui dovrà obbligatoriamente essere indicata la **CATEGORIA AMMINISTRATIVA** di appartenenza:

- **Categoria Comunitari ed equiparati** - devono utilizzare questa tipologia gli italiani, i comunitari e gli extracomunitari equiparati (vedi art. 1 punto 1.1 del presente bando).

Inoltre inserire l'eventuale richiesta di ausilio per i candidati disabili (i quali dovranno indicare la percentuale di invalidità) o con DSA (Disturbo Specifico di Apprendimento).

9. dovranno quindi essere inseriti i dati riguardanti il **diploma di scuola secondaria superiore e la laurea posseduta (nel caso in cui il candidato sia in possesso del Diploma ISEF deve inserirlo come "Titolo non definito")**.

The screenshot shows the 'Altri Dati' form on the Unife website. The left sidebar contains a navigation menu with categories like 'Area Registrato', 'Didattica', 'Area Riservata', 'Area Studente', and 'Tirocini e stage'. The main content area is titled '// Altri Dati' and includes a text box for 'Area riservata a coloro che hanno necessità di avvalersi di un ausilio per poter svolgere la prova.' with a link to the bandi page. Below this is a table for 'Prove previste' with columns for 'Descrizione', 'Tipo', 'Data', 'Ora', and 'Materie'. The table lists 'Test a risposta multipla' with 'Materie' including Biologia, Chimica, Cultura generale e ragionamento logico, and Fisica e matematica. There is a dropdown for 'Categoria amministrativa:' and a section for 'Richiedo l'ausilio per lo svolgimento della prova (L. 104/92 e succ. modifiche):' with radio buttons for 'Si' and 'No'. Below this is a dropdown for 'Tipo di invalidità:', a text box for 'Percentuale di handicap:', and a note 'La Nota Ausilio deve essere inferiore di 2000 caratteri'. A large text area is provided for 'Nota Ausilio:'. At the bottom, there is a note 'Nota: i campi contrassegnati con * sono obbligatori' and two buttons: 'Proseguì' and 'Annulla'.

10. al termine dell'iscrizione al test di ammissione per la laurea magistrale è obbligatorio cliccare sul pulsante **STAMPA DOMANDA per stampare la DOMANDA / RICEVUTA DI PARTECIPAZIONE ALLA SELEZIONE**, che **dovrà** essere consegnata, unitamente agli altri documenti richiesti, alla **Segreteria** entro le **ore 13.00** del giorno **29 agosto 2011**.

ATTENZIONE per effettuare la stampa della domanda/ricevuta è indispensabile avere installato sul PC il programma "ACROBAT READER" scaricabile gratuitamente dal sito: <http://www.adobe.it>

The screenshot shows the 'Dettaglio Concorso di Ammissione' page on the Unife website. The left sidebar contains a navigation menu with categories like 'Area Registrato', 'Didattica', 'Area Riservata', 'Area Studente', and 'Tirocini e stage'. The main content area is titled '// Dettaglio Concorso di Ammissione' and includes a section for 'di ammissione alla laurea specialistica in Scienze e tecniche dell'attività motoria preventiva e adattata'. Below this is a text box stating 'L'ammissione al Concorso di Ammissione risulta sospesa per mancato pagamento delle tasse di ammissione. Per procedere al pagamento della tassa di iscrizione al concorso clickare sul bottone Pagamento'. There is a table for 'Valido per' with columns for 'Corso di Studio', 'Scad. Amm.', and 'Scad. PreImm.'. The table lists 'SCIENZE E TECNICHE DELL'ATTIVITA' MOTORIA PREVENTIVA E ADATTATA'. Below this is a table for 'Prove Previste' with columns for 'Descrizione', 'Tipo', and 'Publicazione Esiti'. The table lists 'Test a risposta multipla', 'Valutazione Titoli', and 'Prova Finale'. At the bottom, there are two buttons: 'Stampa Domanda' and 'Pagamento'.

ATTENZIONE

IN CASO DI ERRATO INSERIMENTO DEI DATI ANAGRAFICI da parte del candidato (cognome o nome, codice fiscale, luogo di nascita o data di nascita), il candidato stesso **DOVRA' RICOMINCIARE LA PROCEDURA DI ISCRIZIONE** partendo dal **punto 1** inserendo così una **NUOVA DOMANDA** di iscrizione al test, contenente i dati anagrafici esatti. **TUTTO CIÒ DEVE ESSERE EFFETTUATO PRIMA DEL PAGAMENTO DEL CONTRIBUTO** previsto per la prova di ammissione.

NOTA BENE

- ➔ I dati dichiarati, indispensabili ai fini concorsuali, comportano se incompleti e/o non veritieri l'esclusione dalle prove o la decadenza dal diritto all'immatricolazione.
- ➔ L'Amministrazione può disporre in ogni momento, con provvedimento motivato, l'esclusione dal concorso.

ATTENZIONE

NON VERRÀ ACCOLTA ALCUNA ALTRA MODALITÀ DI ISCRIZIONE AL TEST DIVERSA DA QUELLA *ON LINE* SOPRA DESCRITTA.

B) Consegna della domanda/ricevuta di partecipazione alla selezione, del modulo ("Allegato 2" al presente bando) e di tutti i documenti richiesti:

Si precisa che l'iscrizione al concorso sarà **definitiva** solamente con la consegna della domanda/ricevuta di partecipazione alla selezione stampata al termine della procedura on-line sopra descritta.

Tale domanda/ricevuta, unitamente a tutti gli altri documenti, dovrà essere consegnata alla Segreteria studenti di Medicina e Chirurgia situata a Ferrara in Via Savonarola n. 9 e aperta al pubblico dal lunedì al giovedì dalle ore 10.30 alle ore 13.00 entro il termine inderogabile fissato per le ore 13.00 del giorno 29 agosto 2011, pena l'esclusione dal concorso.

ATTENZIONE: CHIUSURA UNIVERSITA' PERIODO ESTIVO

Si rende noto che il Rettorato - Sede Amministrativa dell'Università - **resterà chiuso al pubblico** dal giorno **16 agosto** al giorno **19 agosto 2011** compreso. Pertanto in tali giornate non potrà essere fornita alcuna assistenza o consegnata la domanda di ammissione.

Verranno accolte anche le domande che perverranno **per posta** all'Università **entro e non oltre le ore 13.00 del giorno 29 agosto 2011**, complete di tutta la documentazione prevista.

Per il rispetto del termine predetto **NON farà fede la data del timbro dell'ufficio postale.**

L'indirizzo per la spedizione delle domande via posta è il seguente:

Università degli Studi di Ferrara
- Segreteria studenti di Medicina e Chirurgia -
Via Savonarola n. 9
44121 FERRARA

L'Amministrazione universitaria non procederà al rimborso del contributo di € 60,00 in alcun caso.

AVVERTENZE GENERALI

CHIUSURA UNIVERSITA' PERIODO ESTIVO

Si rende noto che il Rettorato - Sede Amministrativa dell'Università - **resterà chiuso al pubblico** dal giorno **16 agosto** al giorno **19 agosto 2011** compresi. Pertanto in tali giornate non potrà essere fornita alcuna assistenza e non potrà essere consegnata la domanda di ammissione.

CANDIDATI IN SITUAZIONE DI DISABILITA'

STUDENTI DISABILI

A norma della legge n. 104/1992 e successive modifiche e integrazioni, il candidato disabile potrà segnalare le proprie esigenze, delle quali sarà tenuto conto nell'organizzazione della prova, facendo pervenire la propria richiesta (indicando il corso di laurea di riferimento) unitamente alla certificazione rilasciata dalle commissioni mediche delle unità sanitarie locali (legge n. 295/1990), presso l'Ufficio Diritto allo Studio e Servizi Disabilità Studenti dell'Università degli Studi di Ferrara (Via Savonarola n. 9 – 44121 Ferrara – E-mail servizio.disabilita@unife.it – tel. 0532/293366 – fax 0532/293368) entro il 29 agosto 2011

Si fa presente che tali dati personali verranno custoditi con riservatezza in base al decreto legislativo del 30/06/2003 n.196.

STUDENTI CON DISTURBO SPECIFICO D'APPRENDIMENTO

A norma della legge n. 170/2010, il candidato con DSA (Disturbo Specifico d'Apprendimento) potrà segnalare le proprie esigenze facendo pervenire la propria richiesta (indicando il corso di laurea di riferimento) unitamente alla diagnosi effettuata dal Servizio Sanitario Nazionale oppure, ove non possibile, da specialisti o strutture accreditate, presso l'Ufficio Diritto allo Studio e Servizi Disabilità Studenti dell'Università degli Studi di Ferrara (Via Savonarola n. 9 – 44121 Ferrara – E-mail servizio.disabilita@unife.it – tel. 0532/293366 – fax 0532/293368) entro il 29 agosto 2011.

Come indicato dal Decreto Ministeriale del 15/06/2011 a tali studenti verrà concesso un tempo aggiuntivo pari al 30 per cento in più rispetto a quello definito per le prove di ammissione.

Si fa presente che tali dati personali verranno custoditi con riservatezza in base al decreto legislativo del 30/06/2003 n.196.

NUMERO DOMANDE ISCRIZIONE AL TEST PERVENUTE

E' possibile consultare giornalmente il numero di domande di ammissione registrate dai candidati per il test di selezione del corso di laurea magistrale collegandosi all'indirizzo internet dell'Ateneo <http://studiare.unife.it> - percorso: **CONCORSI > CORSI DI LAUREA AD ACCESSO PROGRAMMATO** e cercando **“Laurea magistrale in Scienze e tecniche dell'attività motoria preventiva e adattata”**.

PAGAMENTO DEL CONTRIBUTO DI AMMISSIONE AL CONCORSO

L'iscrizione al test selettivo prevede il pagamento del contributo di ammissione di **€ 60,00**. Il pagamento del contributo può essere effettuato *on line* con **carta di credito** appartenente ai circuiti VISA e MASTERCARD (anche non di proprietà del candidato), oppure presso qualsiasi Agenzia della **UniCredit Banca** servendosi della **“DISTINTA DI VERSAMENTO”** stampabile al termine dell'inserimento on line della domanda di partecipazione al test, entrando nella sezione **PAGAMENTI**, come sopra descritto dal punto 11 al punto 14 (collegandosi al sito <http://www.unicreditbanca.it/open.php?csez=AGENZIE> è possibile ricercare l'agenzia UniCredit più vicina).

Documenti obbligatori da consegnare alla Segreteria per l'ammissione:

1. **Domanda/ricevuta di partecipazione alla selezione** stampata al termine della procedura *on line* di iscrizione al test di ammissione sopra descritta.
2. **Fotocopia fronte e retro** di un documento di identità non scaduto (carta d'identità, passaporto, patente di guida).
3. **L'originale della DISTINTA DI VERSAMENTO** nella parte indicante "COPIA DA CONSEGNARE ALLA COMMISSIONE A CURA DELLO STUDENTE", comprovante l'avvenuto pagamento di € 60,00 timbrato dalla UniCredit Banca;

oppure

L'attestazione della conclusione dell'operazione di **pagamento** on line del contributo di € 60,00 effettuato tramite la **carta di credito**.

4. Dichiarazione sostitutiva di certificazione resa ai sensi del D.P.R. 445/2000 redatta su **apposito modulo "Allegato 2"** del presente bando; il modulo indicato come "Allegato 2" comprende l'autocertificazione inerente i dati personali, il possesso di un titolo di studio di cui all'art. 2 del presente bando;
5. Copia del **permesso di soggiorno** in corso di validità, per gli studenti extracomunitari.

IMPORTANTE:

- Il candidato in possesso di un **diploma di laurea o titolo equiparato rilasciato nella Repubblica Italiana**, in alternativa all'autocertificazione, potrà allegare certificazione del conseguimento del titolo, emessa dalla competente Università/Istituto.
- I candidati in possesso di un **diploma di laurea conseguito all'estero** dovranno consegnare, unitamente alla domanda di ammissione, TUTTI i documenti indicati all'art. 2 del presente bando. Tutti i suddetti documenti dovranno essere tradotti in lingua italiana e autenticati dalle competenti autorità diplomatiche italiane nel Paese di conseguimento del titolo.

La mancata presentazione di uno solo dei suddetti documenti comporta l'esclusione dalla prova.

I dati dichiarati, indispensabili ai fini concorsuali, comportano, se incompleti e/o mendaci, l'esclusione dalla prova o la decadenza dal diritto all'immatricolazione.

L'Amministrazione può disporre in ogni momento, con provvedimento motivato, l'esclusione dal concorso.

PROVA DI AMMISSIONE

Art. 4 – REGOLAMENTO DELLA PROVA DI AMMISSIONE

In base a quanto deliberato dal Consiglio del Corso di laurea magistrale in Scienze e tecniche dell'attività motoria preventiva e adattata, la prova di ammissione al corso predetto sarà composta da una **prova scritta** integrata da una successiva **prova orale**.

Commissione

La Commissione d'esame è nominata con decreto rettorale, su proposta del Consiglio della Facoltà di Medicina e Chirurgia ed è composta da un numero di membri effettivi e supplenti (scelti fra il personale docente e ricercatore afferente alla Facoltà) sufficiente a garantire il corretto svolgimento delle procedure.

La Commissione effettuerà tutte le operazioni previste per lo svolgimento della prova di ammissione, controllerà l'identità del candidato, ritirando copia di un documento di riconoscimento e facendolo firmare su un apposito registro.

La Commissione d'esame provvederà inoltre al controllo della validità del titolo posseduto per l'ammissione alla prova scritta di verifica.

Data e luogo di svolgimento delle prove

PROVA SCRITTA

La prova scritta è fissata per il giorno **22 settembre 2011** con inizio alle **ore 10,00** presso **l'aula D6 dei Nuovi Istituti Biologici – Via Luigi Borsari n. 46 – Ferrara**

Per l'effettuazione delle operazioni di riconoscimento, **la convocazione dei candidati è fissata per le ore 9,00**: non verrà data ulteriore comunicazione oltre al presente bando.

Per lo svolgimento della prova di ammissione è assegnato un tempo massimo di **90 minuti**.

PROVA ORALE

Al termine della prova scritta, il giorno **22 settembre 2011** all'orario comunicato direttamente dalla Commissione esaminatrice, sempre **nell'aula D6 dei Nuovi Istituti Biologici – Via Luigi Borsari n. 46 – Ferrara**, si svolgerà la **prova orale** che andrà ad integrare la prova selettiva per l'ammissione al corso di laurea. Tale prova verterà sui medesimi argomenti previsti per la prova scritta.

Tutti i candidati dovranno sostenere tale prova indipendentemente dal risultato della prova scritta: coloro che non si presenteranno per sostenere la prova orale saranno considerati a tutti gli effetti come **rinunciatori**.

La prova prevede la valutazione da parte della Commissione fino ad un punteggio massimo pari a **10 (dieci)**.

Documenti da presentare obbligatoriamente il giorno dell'esame

Lo studente dovrà obbligatoriamente consegnare alla Commissione i seguenti documenti:

1. **Documento d'identità** non scaduto (carta d'identità, passaporto, patente di guida)
2. **Fotocopia fronte e retro** del documento di cui sopra;

IMPORTANTE: La mancata presentazione di uno solo dei suddetti documenti comporta l'esclusione dalla prova.

Modalità della prova scritta di ammissione

La **prova scritta** di ammissione è costituita da **40 domande a risposta multipla** formulate con cinque opzioni di risposta, di cui una soltanto esatta.

Verterà sugli aspetti teorici e metodologici essenziali delle discipline che sono da considerarsi propedeutiche al corso di laurea magistrale.

In particolare il candidato dovrà dimostrare di possedere una conoscenza sufficiente delle nozioni di base delle discipline motorie e sportive e in quelle dell'ambito bio-medico, tali da verificare il possesso di requisiti curriculari appropriati all'iscrizione al corso di laurea magistrale.

I candidati ammessi alla prova scritta possono accedere all'aula predisposta per la prova mediante chiamata in ordine alfabetico, in base all'elenco nominativo fornito dalla Segreteria studenti.

La Commissione d'esame controlla le generalità del candidato mediante il documento di riconoscimento e lo invita ad apporre la propria firma sul registro a tale scopo predisposto.

Esaurite le modalità di controllo dell'identità dei candidati, la Commissione consegna ad ognuno di loro il plico contenente le domande ed il modulo per le risposte personalizzato, predisposto da questa Università per la lettura ottica.

Valutazione della prova scritta

- 1 (uno) punto** per ogni risposta esatta;
- 0,25 (meno 0,25) punti** per ogni risposta sbagliata;
- 0 (zero) punti** per ogni risposta non data

COMPILAZIONE MODULI:

Per la compilazione del modulo risposte leggere attentamente le istruzioni contenute **nell'allegato 1** del presente bando.

Ad ogni candidato verranno consegnati due moduli personalizzati identici, da utilizzare per le risposte ai quiz forniti dalla Commissione.

I moduli sono predisposti per la lettura ottica: la seconda copia del modulo risposte può essere utilizzata nel caso in cui si commettano errori di compilazione o si danneggiano la prima copia.

Per la **compilazione del modulo** attenersi all'esempio riportato **nell'allegato 1** del presente bando.

- Il candidato dovrà far uso esclusivamente di una penna nera.
- Il candidato dovrà indicare, per ogni quesito, quale sia tra le cinque soluzioni proposte quella (unica) corretta.
- Trattandosi di quesiti a risposta multipla, il candidato indica la risposta scelta tra le cinque indicate per ogni quesito tracciando una «X» sulla corrispondente casella.
- Ha la possibilità di correggere una (e una sola) risposta eventualmente già data per ogni quesito, avendo

cura di annerire completamente la casella precedentemente tracciata e scegliendone un'altra; deve risultare in ogni caso un contrassegno in una sola delle cinque caselle perché sia chiaramente manifestata la volontà del candidato, altrimenti si ritiene non data alcuna risposta (vedere allegato 1).

- La parte inferiore del modulo risposte non deve risultare firmata né dal candidato né da alcun componente della commissione, pena la nullità della prova. Inoltre la prova viene considerata nulla nel caso in cui la parte inferiore del modulo contenga segni che rivelino l'identità del candidato.

Al **termine della prova scritta** entrambe le copie del modulo risposte dovranno essere consegnate alla Commissione.

- Il modulo destinato alla correzione **NON dovrà essere piegato o scarabocchiato**.
- Il modulo non utilizzato o compilato in maniera errata dovrà essere annullato con una croce, come da esempio nell'allegato 1, e riconsegnato alla Commissione

OBBLIGHI DEL CANDIDATO DURANTE LA PROVA SCRITTA

E' fatto divieto al candidato di tenere nelle aule cellulari, palmari o qualsiasi altra strumentazione elettronica simile, pena l'annullamento della prova.

La Commissione provvederà immediatamente ad annullare la prova e ad allontanare dall'aula, previo accertamento delle generalità, il candidato che verrà trovato in possesso di quanto sopra indicato, anche se trovato spento.

Per questo motivo i cellulari, i palmari e qualsiasi altra strumentazione elettronica dovranno essere depositati spenti da ciascun candidato che ne sia in possesso, al personale preposto al riconoscimento, prima dello svolgimento della prova.

La Commissione potrà annullare la prova ed allontanare dall'aula il candidato che si rifiuta di mostrare o di consegnare alla Commissione il cellulare, il palmare, la strumentazione elettronica simile o altro materiale non consentito, che sia stato occultato dal candidato stesso.

Inoltre al candidato è fatto divieto di tenere con sé, durante la prova: borse, zaini, libri, carta o appunti, ecc. Questo materiale dovrà essere depositato, a vista, a terra all'ingresso dell'aula dove il candidato svolge la prova o in altro luogo indicato dalla Commissione.

Il candidato viene immediatamente allontanato dall'aula, previo accertamento delle generalità, nei seguenti casi:

- se trovato in possesso di quanto sopra indicato,
- se sorpreso a copiare risposte da altro candidato o fornire a questi informazioni,
- se sorpreso a parlare con il vicino (dopo essere stato già richiamato).

Al termine della prova o al momento della consegna del materiale tutti i candidati dovranno rimanere in silenzio, non parlare con i vicini, non scambiarsi informazioni ed avvicinarsi alla Commissione in maniera ordinata.

Casi di ANNULLAMENTO della prova scritta

La prova scritta **è soggetta ad annullamento** da parte della Commissione d'esame qualora:

- ➔ la parte inferiore del modulo risposte contenga segni che rivelino l'identità del candidato,
- ➔ la parte inferiore del modulo risposte risulti firmata dal candidato o da un componente della commissione,
- ➔ il candidato venga trovato in possesso di cellulari, palmari o altra strumentazione simile ovvero borse, zaini, libri carte o appunti ecc.,
- ➔ il candidato venga sorpreso a copiare risposte da altro candidato o fornire a questi informazioni o parlare con il vicino.

Punteggio finale

Il punteggio della prova di ammissione al corso di laurea magistrale in Scienze e tecniche dell'attività motoria preventiva e adattata, sarà stabilito sommando il punteggio acquisito nella **prova scritta** (massimo **40** punti) alla votazione ottenuta con lo svolgimento della **prova orale** (massimo **10** punti). Il punteggio finale sarà quindi **calcolato in cinquantesimali**.

IMPORTANTE

In base a quanto disposto dal D.M. 270/04 ed in base alla delibera del Senato Accademico di questo Ateneo del 27 marzo 2009, per l'ammissione alle lauree magistrali non a ciclo unico e a numero programmato, **la prova di selezione deve essere espletata IN OGNI CASO, anche se il numero dei candidati iscritti al concorso risulta essere inferiore rispetto ai posti messi a concorso.**

La verifica dei requisiti curriculari e l'adeguatezza della personale preparazione sono obbligatorie e non è prevista l'ammissione al corso con debito formativo.

Pertanto, i candidati posizionati nella graduatoria stilata a seguito della prova di ammissione, **verranno considerati ammessi** solamente nel caso in cui abbiano ottenuto un punteggio **pari o superiore a 10/50 (dieci/cinquantesimali).**

I candidati che avranno ottenuto un punteggio inferiore a tale valore non potranno essere immatricolati alla laurea magistrale, anche se posizionati nella graduatoria di ammissione fra i posti messi a concorso, in quanto una valutazione inferiore viene considerata una preparazione non sufficiente per l'ammissione senza debiti formativi così come richiesto dalla norma.

Distinzione degli ex aequo (parità di punteggio)

In caso di parità di punteggio la graduatoria verrà stilata tenendo conto in ordine di priorità di:

- 1- possesso di un titolo di laurea in Scienze Motorie;
- 2- possesso di un titolo di laurea di qualsiasi tipo o diploma ISEF rispetto ad un candidato non ancora laureato;
- 3- in caso di ulteriore parità, prevale il candidato anagraficamente più giovane.

DOPO LA PROVA DI AMMISSIONE

Art. 5 – GRADUATORIA DEGLI AMMESSI

Graduatoria di merito

Dopo l'espletamento della prova i moduli con le risposte fornite dai candidati verranno sottoposti al vaglio di un sistema informatico di lettura ottica, che provvederà automaticamente alla determinazione del punteggio da assegnare ad ogni candidato.

Il programma informatico predispose le graduatorie di merito in base alle risposte fornite dai candidati e a quanto indicato nel presente bando.

PUBBLICAZIONE DELLA GRADUATORIA

Il risultato complessivo del concorso sarà reso noto **esclusivamente** mediante pubblicazione delle graduatorie di merito (1 - comunitari ed equiparati, 2 – extracomunitari residenti all'estero) sul sito web d'Ateneo

dopo il giorno 4 ottobre 2011

Le graduatorie pubblicate in internet, come sopra precisato, **rappresentano l'unico mezzo ufficiale** di pubblicità dell'esito della prova.

L'indirizzo della pagina internet nella quale verranno pubblicate le graduatorie, **verrà comunicato il giorno dello svolgimento del test di ammissione.**

Non verrà data alcuna comunicazione scritta o telefonica sull'esito del concorso.

Art. 6– IMMATRICOLAZIONE DEI VINCITORI

Dove e quando immatricolarsi

L'immatricolazione al corso di laurea magistrale in Scienze e tecniche dell'attività motoria preventiva e adattata è disposta fino alla copertura dei posti disponibili, secondo l'ordine della graduatoria pubblicata ed in base al punteggio ottenuto dai candidati alla prova scritta di verifica.

La graduatoria verrà pubblicata secondo il calendario seguente:

	DATA DI PUBBLICAZIONE	SCADENZA IMMATRICOLAZIONE ON-LINE + PRESENTAZIONE DOCUMENTI
Esposizione graduatoria	Dopo il 04/10/2011	Ore 13.00 dell'11/10/2011
Primo ripescaggio *	13/10/2011	Ore 13.00 del 17/10/2011
Secondo ripescaggio *	18/10/2011	Ore 13.00 del 24/10/2011
Terzo ripescaggio *	25/10/2011	Comunicato direttamente ai candidati tramite telegramma

* sarà pubblicato solo in caso vi siano posti vacanti

I candidati classificatisi vincitori, per ottenere l'immatricolazione al corso di laurea magistrale, **dovranno presentarsi personalmente** presso:

- **Segreteria studenti di Medicina e Chirurgia**
Via Savonarola n. 9
Ferrara
dal lunedì al venerdì **dalle ore 10.30 alle ore 13.00**

ATTENZIONE

E' VIETATA L'ISCRIZIONE CONTEMPORANEA A PIU' CORSI DI STUDIO

Si ricorda che il mancato pagamento delle tasse non annulla l'iscrizione universitaria: lo studente risulta essere ancora iscritto anche se non in regola con le tasse universitarie.

Pertanto il candidato iscritto ad un altro corso di studio (*fatta eccezione per quanto indicato all'art. 2 del presente bando*), che decide di immatricolarsi al corso di laurea magistrale in Scienze e tecniche dell'attività motoria preventiva e adattata, dovrà scegliere tra le seguenti possibilità:

- **RINUNCIARE**** al corso di studio a cui era precedentemente iscritto (**Attenzione:** la domanda di rinuncia cancella tutti gli atti di carriera scolastica effettuati dall'interessato e annulla la validità degli esami superati, pertanto non si potrà chiedere il riconoscimento di eventuali esami sostenuti nella precedente carriera scolastica);
- **PASSAGGIO DI CORSO** se iscritto ad un corso di studio dell'Università di Ferrara;
- **TRASFERIMENTO** all'Università di Ferrara se iscritto ad un corso di studio di altro Ateneo.

****Immatricolazione SOTTO CONDIZIONE**

In base all'art. 12 del Regolamento studenti di questo Ateneo viene concessa l'immatricolazione "**sotto condizione**" agli studenti laureandi che sono risultati in posizione utile nella graduatoria dei concorsi per l'ammissione ai corsi a numero programmato per le lauree magistrali non a ciclo unico. Detti laureandi, devono obbligatoriamente superare l'esame finale di laurea entro il 31 ottobre 2011.

L'immatricolazione "sotto condizione" verrà normalizzata solamente al superamento dell'esame finale di laurea del precedente corso di studio.

Ai fini dell'assegnazione del posto dovranno effettuare l'immatricolazione e pagare la prima rata che non verrà restituita nel caso in cui non conseguano la laurea entro la scadenza suddetta, in quanto il posto non potrà più essere ricoperto.

Il candidato dovrà dichiarare nella domanda di immatricolazione *on line* il titolo di laurea in stato di ipotesi (ovvero non ancora **conseguito**).

Procedura on line per l'immatricolazione

A partire dal giorno di pubblicazione delle graduatorie ed **entro il termine perentorio fissato per le ore 13.00 del giorno 11 ottobre 2011**, i candidati vincitori dovranno connettersi al sito riservato agli studenti:

<http://studiare.unife.it>

(è **indispensabile** avere installato sul PC il programma "**ACROBAT READER**" scaricabile gratuitamente dal sito: <http://www.adobe.it>)

- Lo studente dovrà quindi effettuare il **LOGIN** inserendo **username** e **password** ottenuti al momento dell'iscrizione al test di ammissione.
- Cliccare **nell'AREA REGISTRATO** la voce **IMMATRICOLAZIONE**.
- Verrà visualizzata la schermata per l'acquisizione di una foto. Il caricamento non è obbligatorio, ma si consiglia di compiere questa fase in maniera autonoma in modo da evitare lunghe attese nell'atto dell'iscrizione in presenza. La foto dovrà essere chiaramente leggibile e identificativa della persona, in primo piano (dimensione max 5MB).
- Scegliere nella finestra "**Tipo immatricolazione**" la voce dell'immatricolazione da effettuare cioè "**Immatricolazione standard**"
- **Confermare, stampare e firmare** la domanda di immatricolazione compilata on line
- **Effettuare il pagamento** della prima rata di tasse di **€ 675,00** entrando nella sezione PAGAMENTI (per informazioni dettagliate sulle modalità di versamento della prima rata di tasse collegarsi alla pagina web <http://www.unife.it/areainformatica/studenti/studenti/modalita-di-pagamento-on-line> dove sarà pubblicata una guida specifica)

Effettuata la procedura di cui sopra, lo studente dovrà consegnare personalmente alla Segreteria studenti della di Medicina e Chirurgia entro il termine perentorio fissato per le ore 13.00 del giorno 11 ottobre 2011:

1. *La **domanda** di immatricolazione compilata on line*
2. *La **ricevuta del pagamento** della prima rata di tasse*
3. *Una **fotocopia** di un **documento d'identità** in corso di validità*
4. *Una **fotocopia del permesso di soggiorno**, per gli studenti extracomunitari*

Studenti con titolo di studio conseguito all'estero

Gli studenti con titolo di studio conseguito all'estero dovranno consegnare obbligatoriamente alla Segreteria studenti di Medicina e Chirurgia la domanda d'immatricolazione unitamente ai suddetti documenti, pena la decadenza dall'immatricolazione:

- **Originale** del diploma di istruzione secondaria superiore ottenuto all'estero tradotto e autenticato dall'Autorità diplomatica italiana competente nel Paese di conseguimento del titolo;
- Dichiarazione di valore **in originale** del diploma di istruzione secondaria superiore rilasciata dalla competente autorità diplomatica italiana nel Paese di conseguimento del titolo;
- **Originale** del diploma di laurea con relativa **dichiarazione di valore** rilasciata dalla competente autorità diplomatica italiana nel Paese di conseguimento del titolo;
- **Originale** del certificato di laurea con tutti gli esami superati.

Tutti i suddetti documenti dovranno essere tradotti in lingua italiana e autenticati dalle competenti autorità diplomatiche italiane nel Paese di conseguimento del titolo.

La mancanza anche di un solo documento previsto, produrrà la decadenza dal diritto all'eventuale immatricolazione.

ATTENZIONE

La procedura informatica precedentemente descritta è l'unica modalità utilizzabile per effettuare l'immatricolazione.

La mancata presentazione all'Ufficio competente di tutta la documentazione necessaria per l'immatricolazione è causa di esclusione anche se il pagamento della prima rata è stato effettuato entro la scadenza.

Nel caso in cui, dai dati dichiarati o consegnati, risultino dichiarazioni false o mendaci, ferme restando le sanzioni previste dal codice penale e dalle leggi speciali in materia (artt. 75 e 76 D.P.R. 445/2000), lo stesso candidato decade automaticamente d'ufficio dall'eventuale immatricolazione e da tutti i benefici da essa derivati.

L'amministrazione universitaria provvederà al recupero delle eventuali agevolazioni finanziarie concesse (Es. borsa di studio, esonero ecc.), non verranno rimborsate le tasse pagate, la dichiarazione mendace comporterà infine l'esposizione all'azione di risarcimento danni da parte dei controinteressati.

Rinunciatori

I candidati classificatisi vincitori che non ottempereranno alle condizioni di cui sopra entro il predetto termine perentorio fissato alle ore 13.00 del giorno **11 ottobre 2011** saranno considerati **rinunciatori**, pertanto perderanno il diritto all'immatricolazione.

Procedura di recupero posti vacanti

Se alla scadenza dell'**11 ottobre 2011** non si sarà raggiunto il numero degli iscrivibili, la Segreteria di Medicina e Chirurgia pubblicherà il giorno **13 ottobre 2011** il numero dei posti resisi vacanti.

I candidati aventi diritto a coprire i posti vacanti, **nel rispetto della graduatoria**, dovranno iscriversi dal giorno **13 ottobre 2011** ed entro le ore 13.00 del giorno **17 ottobre 2011**, presentando tutti i documenti indicati nel presente articolo. **Non verrà data alcuna comunicazione agli interessati.**

Scaduto tale termine i candidati inadempienti saranno considerati **rinunciatori**.

Se alla scadenza del **17 ottobre 2011** non si sarà raggiunto il numero degli iscrivibili, la Segreteria suddetta pubblicherà il giorno **18 ottobre 2011** il numero dei posti ancora rimasti vacanti.

I candidati aventi diritto a coprire i posti vacanti, **nel rispetto della graduatoria**, dovranno iscriversi dal giorno **18 ottobre 2011** ed entro le ore 13.00 del giorno **24 ottobre 2011**, presentando tutti i documenti previsti nel presente articolo. **Non verrà data alcuna comunicazione agli interessati.**

Scaduto tale termine i candidati inadempienti saranno considerati **rinunciatori**.

Ulteriori posti vacanti

Se alla scadenza del **24 ottobre 2011** rimarranno ancora dei posti liberi al corso di laurea suddetto, l'Ufficio di Segreteria di Medicina e Chirurgia, **dal giorno 25 ottobre 2011**, provvederà a contattare direttamente, tramite telegramma, gli aventi diritto a coprire tali posti, **in base alla graduatoria di merito**.

Sul telegramma verrà indicato entro quale termine **inderogabile** il candidato dovrà provvedere ad immatricolarsi.

Scaduto tale termine i candidati inadempienti saranno considerati **rinunciatori**.

ART. 7 – TRATTAMENTO DEI DATI PERSONALI

Con riferimento alle disposizioni di cui al d.lg. 30.6.2003 n. 196, concernente la tutela delle persone e di altri soggetti rispetto al trattamento dei dati personali e, in particolare, alle disposizioni di cui all'art. 10, i dati personali forniti dai candidati saranno raccolti presso l'Università degli studi di Ferrara per le finalità di gestione del concorso e saranno trattati anche in forma automatizzata. Il trattamento degli stessi, per gli ammessi al corso, proseguirà anche successivamente all'avvenuta immatricolazione per le finalità inerenti alla gestione della carriera universitaria.

Il conferimento di tali dati è obbligatorio ai fini della valutazione dei requisiti di partecipazione, pena l'esclusione dal concorso.

Le informazioni fornite potranno essere comunicate unicamente alle amministrazioni pubbliche direttamente interessate alla posizione universitaria dei candidati o allo svolgimento del concorso.

Gli interessati sono titolari dei diritti di cui all'art. 13 della citata legge, tra i quali figura il diritto di accesso ai dati che li riguardano, nonché alcuni diritti complementari tra cui il diritto di rettificare, aggiornare, completare o cancellare i dati erronei, incompleti o raccolti in tempi non conformi alla legge, nonché il diritto di opporsi al loro trattamento per motivi legittimi.

Tali diritti potranno essere fatti valere nei confronti dell'Università di Ferrara, Via Savonarola n 9.

ART. 8 – NORME DI RINVIO

L'Università dispone l'immatricolazione al corso di laurea magistrale in Scienze e tecniche dell'attività motoria preventiva e adattata per l'anno accademico 2011/2012 in base a quanto stabilito dal presente "bando di ammissione".

Il responsabile del procedimento per quanto attiene al concorso di cui al presente bando è il funzionario amministrativo sig.ra Gina Maselli.

Il presente bando di concorso è disponibile sul sito WEB dell'Università degli studi Ferrara al seguente percorso:

http://www.unife.it/facolta/medicina/allegati/bandi_ammissione/2011-12/lm_scmotorie_2011-12.pdf

Ferrara, 13 luglio 2011

IL RETTORE

Allegato n. 1 Modalità compilazione moduli risposte a lettura ottica
Allegato n. 2 Dichiarazione sostitutiva di certificazione

MODALITÀ COMPILAZIONE MODULI RISPOSTE A LETTURA OTTICA

ATTENZIONE LEGGERE ATTENTAMENTE LE ISTRUZIONI QUI RIPORTATE: i due moduli a lettura ottica per le risposte, consegnati ai candidati dalla Commissione, non dovranno essere in alcun modo piegati, firmati, scarabocchiati ecc.

La seconda copia del modulo risposte può essere utilizzata nel caso in cui si commettano errori di compilazione o si danneggi la prima copia.

Al termine della prova entrambe le copie del modulo risposte dovranno essere consegnate alla Commissione.

Il modulo destinato alla correzione NON dovrà essere piegato o scarabocchiato.

Il modulo non utilizzato o compilato in maniera errata dovrà essere annullato con una croce, come da esempio, e riconsegnato alla Commissione.

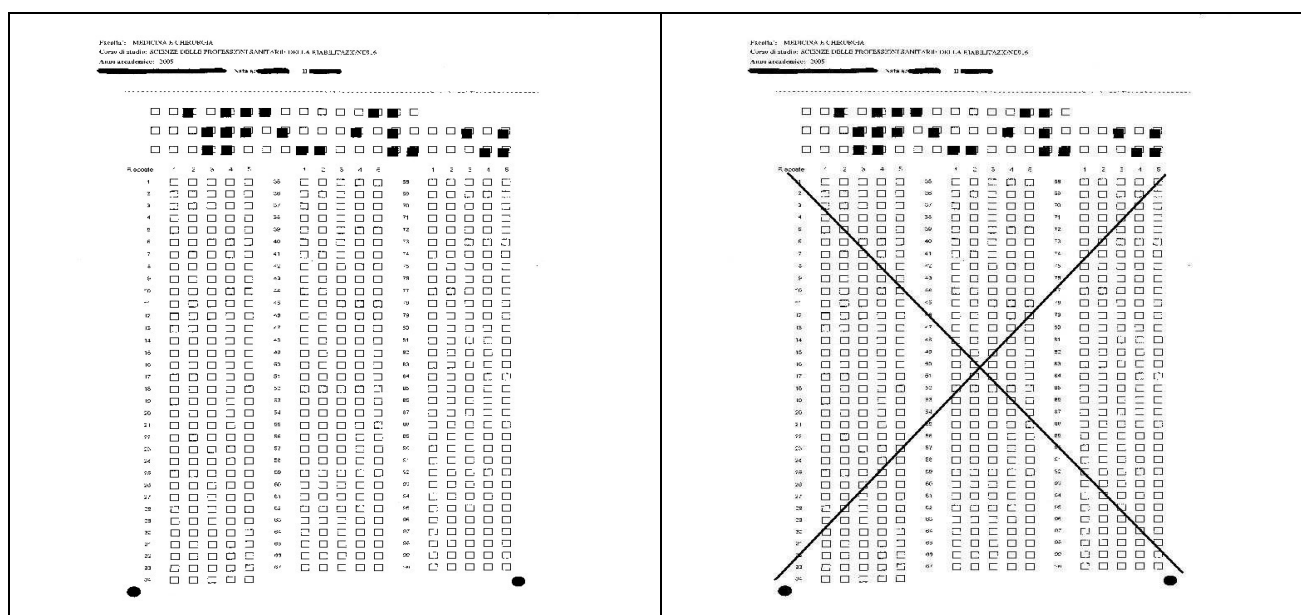

Risposta alle domande

Si risponde barrando la **relativa casella esclusivamente con una crocetta ben marcata** (obbligatorio l'uso di una penna con inchiostro nero), avendo cura di **rimanere entro i bordi della casella stessa**.

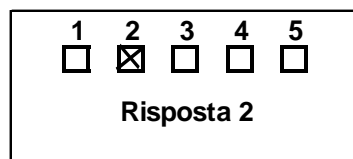

Per non rispondere ad una domanda

Lasciare in bianco (né croci né segni di alcun tipo) la fila di caselle corrispondenti, oppure annerire completamente una eventuale risposta.

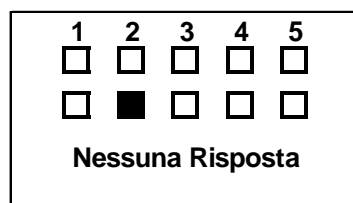

Per correggere una risposta

Annerire completamente la risposta sbagliata e mettere una crocetta sulla risposta corretta.



**DICHIARAZIONE SOSTITUTIVA DI CERTIFICAZIONE – ART. 46 D.P.R. 445/00
 AMMISSIONE ALLA LAUREA MAGISTRALE IN SCIENZE E TECNICHE DELL'ATTIVITÀ
 MOTORIA PREVENTIVA E ADATTATA
SCADENZA PRESENTAZIONE DOMANDA 29 AGOSTO 2011**

AL MAGNIFICO RETTORE DELL'UNIVERSITÀ DEGLI STUDI DI FERRARA

Il sottoscritto (nome) _____ (cognome) _____
 nato il ___/___/___ a _____ prov. _____ CAP _____
 codice fiscale _____ indirizzo mail: _____
 Cittadinanza _____ Stato di nascita _____

CHIEDE

di essere iscritto per l'anno accademico 2011/12 alla **prova di ammissione**
 per la laurea magistrale **in SCIENZE E TECNICHE DELL'ATTIVITÀ MOTORIA PREVENTIVA
 E ADATTATA**

A TAL FINE DICHIARA:

DIPLOMA DI LAUREA O DIPLOMA ISEF	
Denominazione _____	
Laurea rilasciata dall'Università <input type="radio"/> Italiana	di _____
<input type="radio"/> Stranieri	_____
_____ conseguita il giorno ___/___/___ con votazione ___/___	
Durata in anni _____	Classe di appartenenza (per titoli post riforma) _____
DICHIARAZIONE RISERVATA AI CANDIDATI ISCRITTI AD ALTRO CORSO DI STUDIO (art. 2 del bando di ammissione)	
Il sottoscritto dichiara di essere iscritto all'ultimo anno del corso di laurea in _____ presso l'Università di _____ per l'anno accademico 2010/11 e di laurearsi entro il 31 ottobre 2011.	
_____ (firma del dichiarante)	
DIPLOMA DI SCUOLA SECONDARIA SUPERIORE	
Denominazione maturità/esame di stato _____	
Maturità rilasciata da istituto <input type="radio"/> Statale	<input type="radio"/> Italiano
<input type="radio"/> Non statale	<input type="radio"/> Straniero
nell'anno _____	con votazione ___/___
Denominazione dell'Istituto _____	
Indirizzo _____	N. _____
C.A.P. _____ Località _____	Prov. _____

ANNO INTEGRATIVO

Conseguito presso l'istituto _____
nell'anno _____ Indirizzo _____ N. _____
C.A.P. _____ Località _____ Prov. _____

INDIRIZZO DI RESIDENZA

VIA _____ N. _____
CAP _____ COMUNE _____
FRAZIONE _____ PROV _____
TEL. _____ CELL. _____ E-MAIL _____

DOMICILIO

(da compilarsi solo se diverso dalla residenza)

VIA _____ N. _____
CAP _____ COMUNE _____
FRAZIONE _____ PROV _____
TEL. _____ CELL. _____ E-MAIL _____

Per la corrispondenza si desidera utilizzare la residenza il domicilio

Consapevole della decadenza dei benefici eventualmente conseguenti al provvedimento emanato e della responsabilità penale in cui può incorrere in caso di dichiarazione mendace secondo l'art. 76 del Testo unico D.P.R. 445/2000.

DICHIARA

Sotto la propria personale responsabilità che i dati sopra indicati risultano veritieri.
Il sottoscritto, a norma del D.Lgs. 196/2003 dichiara altresì di essere a conoscenza che il trattamento dei dati personali avverrà solo per fini istituzionali e nei limiti di legge.

ALLEGATI (barrare):

- Domanda/ricevuta di partecipazione alla selezione** stampata via web dopo aver effettuato l'iscrizione attraverso la procedura on line descritta all'art. 3 del bando di ammissione;
- Fotocopia fronte e retro** di un documento di identità in corso di validità (carta d'identità, passaporto, patente di guida);
- L'originale della DISTINTA DI VERSAMENTO** nella parte indicante "COPIA DA CONSEGNARE ALLA COMMISSIONE A CURA DELLO STUDENTE", comprovante l'avvenuto pagamento di € 60,00 timbrato dalla UniCredit Banca;
oppure
L'attestazione della conclusione dell'operazione di **pagamento** on line del contributo di € 60,00, effettuato tramite la **carta di credito**.
- Documentazione riguardante i titoli di studio conseguiti all'estero come previsto all'art. 2 del bando di ammissione
- _____

Ferrara, _____
(firma del dichiarante)



Università degli Studi di Ferrara

RICEVUTA

*(presentarsi alla Segreteria studenti di Medicina e Chirurgia
con la presente ricevuta già compilata)*

Il sig./ la sig.a _____

ha presentato domanda di ammissione per il concorso della **laurea magistrale in Scienze
e Tecniche dell'attività motoria preventiva e adattata** per l'a.a. 2011/12 il giorno

_____.

L'Addetto al ritiro

Si prega di conservare la presente ricevuta fino all'espletamento del concorso.